



**Biuletyn nr 40/18**  
**22 stycznia 2018r.**

## SPIS TREŚCI

1. Porządek XLI sesji Rady Miejskiej w Chojnicach .....	1
2. Informacja o realizacji uchwał i wniosków podjętych na XL sesji Rady Miejskiej .....	2
3. Projekt uchwały w sprawie zmian w budżecie miasta Chojnice na 2018 r. ....	3
4. Projekt uchwały w sprawie zmiany wieloletniej prognozy finansowej .....	16
5. Projekt uchwały w sprawie projektu zmiany uchwały w sprawie dostosowania sieci szkół podstawowych, gimnazjów oraz publicznych przedszkoli i oddziałów przedszkolnych w publicznych szkołach podstawowych do nowego ustroju szkolnego, wprowadzonego ustawą – Prawo oświatowe .....	34
6. Projekt uchwały w sprawie ustalenia trybu udzielania i rozliczania oraz trybu przeprowadzania kontroli prawidłowości pobrania i wykorzystania dotacji udzielanych z budżetu Gminy Miejskiej Chojnice dla publicznych i niepublicznych: szkół, przedszkoli, oddziałów przedszkolnych w szkołach podstawowych oraz innych form wychowania przedszkolnego prowadzonych przez osoby fizyczne i osoby prawne niebędące jednostkami samorządu terytorialnego .....	40
7. Projekt uchwały w sprawie ustalenia opłat za świadczenia udzielane przez przedszkola publiczne i oddziały przedszkolne prowadzone przez Gminę Miejską Chojnice .....	51
8. Projekt uchwały w sprawie planu potrzeb w zakresie wykonywania prac społecznie użytecznych w Gminie Miejskiej Chojnice na rok 2018 .....	54
9. Projekt uchwały zmieniającej Uchwałę Nr XXVIII/325/17 Rady Miejskiej w Chojnicach z dnia 23 stycznia 2017 r. w sprawie przystąpienia do sporządzenia miejscowego planu zagospodarowania przestrzennego terenu w rejonie ulic Gryfa Pomorskiego i Sybiraków w Chojnicach .....	56
10. Projekt uchwały w sprawie nadania nazwy ulicy .....	58
11. Projekt uchwały w sprawie miejscowego planu zagospodarowania przestrzennego przy ulicach Zakładowej, Przemysłowej oraz Lichnowskiej w Chojnicach .....	61
12. Projekt uchwały w sprawie miejscowego planu zagospodarowania przestrzennego terenu przy ulicy Chocińskiej w Chojnice .....	71
13. Projekt uchwały w sprawie nabycia nieruchomości od PKP S.A. ....	81
14. Projekt uchwały w sprawie zbycia nieruchomości .....	83
15. Projekt uchwały w sprawie zamiany nieruchomości .....	85
16. Projekt uchwały w sprawie zbycia nieruchomości .....	87
17. Projekt uchwały zmieniającej Uchwałę Nr IX/117/07 Rady Miejskiej w Chojnicach z dnia 28 czerwca 2007r. w sprawie diet za udział w pracach Rady Miejskiej i jej organów .....	89

**Porządek**  
**XLI sesji Rady Miejskiej w Chojnicach**  
**w dniu 22 stycznia 2018 r. godz. 10<sup>00</sup>**

1. Otwarcie sesji
  - a) stwierdzenie quorum,
  - b) złożenie ślubowania przez nowo wybranego radnego,
  - c) wnioski do porządku obrad.
2. Przyjęcie protokołu XL sesji Rady Miejskiej w Chojnicach.
3. Powołanie Sekretarza sesji i Komisji Wnioskowej.
4. Informacja Przewodniczącego Rady Miejskiej o działaniach podejmowanych w okresie międzysesyjnym.
5. Sprawozdanie Burmistrza Miasta z prac w okresie między sesjami.
6. Informacja o realizacji uchwał i wniosków podjętych na XL sesji Rady Miejskiej.
7. Przedłożenie przez Przewodniczących Komisji wniosków i opinii podjętych w okresie międzysesyjnym.
8. Ustosunkowanie się do wniosków Komisji.
9. Projekt uchwały w sprawie zmian w budżecie miasta Chojnice na 2018 r.
10. Projekt uchwały w sprawie zmiany wieloletniej prognozy finansowej.
11. Projekt uchwały w sprawie projektu zmiany uchwały w sprawie dostosowania sieci szkół podstawowych, gimnazjów oraz publicznych przedszkoli i oddziałów przedszkolnych w publicznych szkołach podstawowych do nowego ustroju szkolnego, wprowadzonego ustawą – Prawo oświatowe.
12. Projekt uchwały w sprawie ustalenia trybu udzielania i rozliczania oraz trybu przeprowadzania kontroli prawidłowości pobrania i wykorzystania dotacji udzielanych z budżetu Gminy Miejskiej Chojnice dla publicznych i niepublicznych: szkół, przedszkoli, oddziałów przedszkolnych w szkołach podstawowych oraz innych form wychowania przedszkolnego prowadzonych przez osoby fizyczne i osoby prawne niebędące jednostkami samorządu terytorialnego.
13. Projekt uchwały w sprawie ustalenia opłat za świadczenia udzielane przez przedszkola publiczne i oddziały przedszkolne prowadzone przez Gminę Miejską Chojnice.
14. Projekt uchwały w sprawie planu potrzeb w zakresie wykonywania prac społecznie użytecznych w Gminie Miejskiej Chojnice na rok 2018.
15. Projekt uchwały zmieniającej Uchwałę Nr XXVIII/325/17 Rady Miejskiej w Chojnicach z dnia 23 stycznia 2017 r. w sprawie przystąpienia do sporządzenia miejscowego planu zagospodarowania przestrzennego terenu w rejonie ulic Gryfa Pomorskiego i Sybiraków w Chojnicach.
16. Projekt uchwały w sprawie nadania nazwy ulicy.
17. Projekt uchwały w sprawie miejscowego planu zagospodarowania przestrzennego przy ulicach Zakładowej, Przemysłowej oraz Lichnowskiej w Chojnicach.
18. Projekt uchwały w sprawie miejscowego planu zagospodarowania przestrzennego terenu przy ulicy Chocińskiej w Chojnice.
19. Projekt uchwały w sprawie nabycia nieruchomości od PKP S.A.
20. Projekt uchwały w sprawie zbycia nieruchomości.
21. Projekt uchwały w sprawie zamiany nieruchomości.
22. Projekt uchwały w sprawie zbycia nieruchomości.
23. Projekt uchwały zmieniającej Uchwałę Nr IX/117/07 Rady Miejskiej w Chojnicach z dnia 28 czerwca 2007r. w sprawie diet za udział w pracach Rady Miejskiej i jej organów.
24. Głosowanie wniosków.
25. Interpelacje i zapytania radnych.
26. Odpowiedzi na interpelacje i zapytania radnych.
27. Wolne wnioski i oświadczenia klubowe.
28. Zakończenie XLI sesji Rady Miejskiej w Chojnicach.

**I N F O R M A C J A**  
**o realizacji uchwał i wniosków podjętych na XL sesji Rady Miejskiej**  
**w Chojnicach odbytej w dniu 18 grudnia 2017 r.**

**Podczas XL sesji podjęto 9 uchwał, tj.:**

1. **Uchwała Nr XL/454/17** w/s zmian w budżecie miasta Chojnice na 2017 r. – *dokonano stosownych zmian po stronie dochodów, wydatków i wydatków majątkowych budżetu na rok 2017.*
2. **Uchwała Nr XL/455/17** w/s zmiany wieloletniej prognozy finansowej na lata 2017 do 2027 r. – *dokonano stosownej zmiany po stronie dochodów i wydatków zgodnie ze zmianami uchwały budżetowej na rok 2017.*
3. **Uchwała Nr XL/456/17** w/s uchwalenia budżetu miasta Chojnice na 2018 r. – *budżet miasta na 2018 rok uchwalono. Uchwałę przestano do Redakcji Dziennika Urzędowego Województwa Pomorskiego celem publikacji.*
4. **Uchwała Nr XL/457/17** w/s zaciągnięcia kredytu bankowego na sfinansowanie deficytu budżetowego oraz spłatę wcześniej zaciągniętych pożyczek i kredytów – *uchwała w trakcie realizacji.*
5. **Uchwała Nr XL/458/17** w/s udzielenia pomocy finansowej na rzecz Samorządu Województwa Pomorskiego – *uchwała w trakcie realizacji.*
6. **Uchwała Nr XL/459/17** w/s przyjęcia wieloletniej prognozy finansowej – *wieloletnią prognozę finansową przyjęto.*
7. **Uchwała Nr XL/460/17** w/s wniesienia skargi na zarządzenie zastępcze Wojewody Pomorskiego – *uchwała w trakcie realizacji.*
8. **Uchwała Nr XL/461/17** zmieniająca Uchwałę Nr XXVIII/328/17 Rady Miejskiej w Chojnicach z dnia 23 stycznia 2017r. w sprawie zatwierdzenia planu pracy Komisji Rewizyjnej Rady Miejskiej w Chojnicach na 2017 rok – *stosownej zmiany dokonano.*
9. **Uchwała Nr XL/462/17** w/s określenia stawek podatku od nieruchomości i wprowadzenia innych zwolnień niż określone w ustawie – *stosowne stawki oraz zwolnienia ustalono. Uchwałę ogłoszono w Dzienniku Urzędowym Województwa Pomorskiego pod poz. 50 w dniu 5 stycznia 2018 r.*

**Podczas XL sesji Rady Miejskiej w Chojnicach nie podjęto żadnych wniosków.**

Chojnice, dnia 11 stycznia 2018 r.

Dyrektor Generalny  
Sekretarz Miasta

*mgr. Robert Wajlonis*

**UCHWAŁA NR XLI/.../18**  
**RADY MIEJSKIEJ W CHOJNICACH**  
z dnia 22 stycznia 2018 r.

w sprawie zmian w **budgetzie** miasta Chojnice na 2018 r.

Na podstawie art. 18 ust. 2 pkt 4 ustawy z dnia 8 marca 1990 r. o samorządzie gminnym (tekst jednolity Dz. U. z 2017 r. poz. 1875 i poz. 2232) oraz art. 211, art. 212, art. 214, art. 215, art. 217, art. 235, art. 236, art. 237, art.239 ustawy z dnia 27 sierpnia 2009 r. o finansach publicznych (tekst jednolity Dz. U. z 2017 r. poz. 2077) uchwała się, co następuje:

- |   |                          |
|---|--------------------------|
| § 1. 1. Ustala się <b>dochody</b> w łącznej kwocie            | <b>188.957.207,00 zł</b> |
| z tego:   |                          |
| 1) bieżące w kwocie   | 150.193.865,00 zł        |
| 2) majątkowe w kwocie   | 38.763.342,00 zł         |
| zgodnie z załączoną do niniejszej uchwały tabelą nr 1.        |                          |
| 2. Ustala się <b>wydatki</b> w łącznej kwocie                 | <b>200.455.707,00 zł</b> |
| z tego:   |                          |
| 1) bieżące w kwocie   | 144.820.256,00 zł        |
| 2) majątkowe w kwocie   | 55.635.451,00 zł         |
| zgodnie z załączoną do niniejszej uchwały tabelą nr 2 i 2a.   |                          |
| 3. Ustala się wydatki majątkowe na <b>2018 r.</b> w wysokości | <b>55.635.451,00 zł</b>  |
| zgodnie z załącznikiem nr 1.                                  |                          |
| § 2. 1. Ustala się <b>deficyt</b> budżetu w wysokości         | <b>11.498.500,00 zł</b>  |
| sfinansowany:   |                          |
| – przychodami pochodzącymi z zaciąganego kredytu w kwocie     | 6.337.500,00 zł          |
| – wolnymi środkami w kwocie                                   | 5.161.000,00 zł          |
| 2. Ustala się przychody budżetu w wysokości                   | <b>18.961.000,00 zł</b>  |
| w tym z tytułu:   |                          |
| 1) zaciąganego kredytu w kwocie                               | 13.800.000,00 zł         |
| 2) wolnych środków w kwocie                                   | 5.161.000,00 zł          |
| zgodnie z załącznikiem nr 2.                                  |                          |
| § 3. W budżecie tworzy się rezerwę ogólną w wysokości         | <b>205.000,00 zł</b>     |
| § 4. Wykonanie uchwały zleca się Burmistrzowi Miasta Chojnic  |                          |
| § 5. Uchwała wchodzi w życie z dniem podjęcia.                |                          |

BURMISTRZ MIASTA  
CHOJNICE  
Stary Rynek 1  
89-600 Chojnice

Przewodniczący  
Rady Miejskiej  
  
*Antoni Szlanga*

Opinia prawna

Projekt uchwały odpowiada przepisom prawa. Nie wnoszę uwag.

# Zmiana planu dochodów budżetu na 2018 r.

Tabela nr 1

Uchwała nr XLII/.../18 Rady Miejskiej w Chojnicach z dnia 22 stycznia 2018 r.

Dział	Rozdział	Paragraf	Treść	Przed zmianą	Zmiana	Po zmianie
801	80104		Oświata i wychowanie	5 454 579,00	209 000,00	5 663 579,00
			Przedszkola	2 331 242,00	209 000,00	2 540 242,00
		0660	Wpływy z opłat za korzystanie z wychowania przedszkolnego	0,00	16 500,00	16 500,00
900	90004	0670	Wpływy z opłat za korzystanie z wyżywienia w jednostkach realizujących zadania z zakresu wychowania przedszkolnego	0,00	192 500,00	192 500,00
			<b>Gospodarka komunalna i ochrona środowiska</b>	<b>20 751 182,00</b>	<b>0,00</b>	<b>20 751 182,00</b>
			Utrzymanie zieleni w miastach i gminach	227 000,00	0,00	227 000,00
		0570	Wpływy z tytułu grzywien, mandatów i innych kar pieniężnych od osób fizycznych	227 000,00	- 227 000,00	0,00
		0870	Wpływy ze sprzedaży składników majątkowych	0,00	227 000,00	227 000,00
<b>Razem:</b>				188 748 207,00	209 000,00	188 957 207,00

# Zmiana planu wydatków budżetu na 2018 r.

Tabela nr 2

Uchwała nr XLII/.../18 Rady Miejskiej w Chojnicach z dnia 22 stycznia 2018 r.

Dział	Rozdział	Paragraf	Treść	Przed zmianą	Zmiana	Po zmianie
600			Transport i łączność	6 410 948,00	3 000,00	6 413 948,00
	60016		Drogi publiczne gminne	2 415 423,00	3 000,00	2 418 423,00
		6050	Wydatki inwestycyjne jednostek budżetowych	1 387 500,00	3 000,00	1 390 500,00
700			<b>Gospodarka mieszkaniowa</b>	<b>19 971 693,00</b>	<b>2 500 000,00</b>	<b>22 471 693,00</b>
	70005		Gospodarka gruntami i nieruchomościami	19 444 693,00	2 500 000,00	21 944 693,00
		6057	Wydatki inwestycyjne jednostek budżetowych	11 919 000,00	500 000,00	12 419 000,00
758		6059	Wydatki inwestycyjne jednostek budżetowych	5 820 000,00	2 000 000,00	7 820 000,00
			<b>Różne rozliczenia</b>	<b>1 200 000,00</b>	<b>15 000,00</b>	<b>1 215 000,00</b>
	75818		Rezerwy ogólne i celowe	1 200 000,00	15 000,00	1 215 000,00
801		4810	Rezerwy	1 200 000,00	- 525 000,00	675 000,00
		6800	Rezerwy na inwestycje i zakupy inwestycyjne	0,00	540 000,00	540 000,00
			<b>Oświata i wychowanie</b>	<b>52 350 614,00</b>	<b>2 178 700,00</b>	<b>54 529 314,00</b>
80101			Szkoły podstawowe	28 360 441,00	2 242 036,00	30 602 477,00
		4010	Wynagrodzenia osobowe pracowników	15 518 530,00	- 15 200,00	15 503 330,00
		4270	Zakup usług remontowych	75 260,00	15 200,00	90 460,00
		4300	Zakup usług pozostałych	195 260,00	209 000,00	404 260,00
		4480	Podatek od nieruchomości	3 461,00	36,00	3 497,00
		6050	Wydatki inwestycyjne jednostek budżetowych	1 650 000,00	1 063 000,00	2 713 000,00
		6059	Wydatki inwestycyjne jednostek budżetowych	564 671,00	970 000,00	1 534 671,00
	80104		Przedszkola	8 930 385,00	- 36,00	8 930 349,00
		4480	Podatek od nieruchomości	36,00	- 36,00	0,00
	80195		Pozostała działalność	108 650,00	- 63 300,00	45 350,00
	4110	Składki na ubezpieczenia społeczne	8 500,00	- 5 900,00	2 600,00	
	4120	Składki na Fundusz Pracy	1 450,00	- 800,00	650,00	
	4170	Wynagrodzenia bezosobowe	62 500,00	- 34 300,00	28 200,00	

	4210	Zakup materiałów i wyposażenia	18 000,00	- 12 500,00	5 500,00
	4270	Zakup usług remontowych	3 000,00	- 2 000,00	1 000,00
	4300	Zakup usług pozostałych	8 800,00	- 7 800,00	1 000,00
<b>900</b>		<b>Gospodarka komunalna i ochrona środowiska</b>	<b>32 595 819,00</b>	<b>600 000,00</b>	<b>33 195 819,00</b>
	90095	Pozostała działalność	1 575 567,00	600 000,00	2 175 567,00
	6057	Wydatki inwestycyjne jednostek budżetowych	327 542,00	294 110,00	621 652,00
	6059	Wydatki inwestycyjne jednostek budżetowych	179 385,00	305 890,00	485 275,00
<b>921</b>		<b>Kultura i ochrona dziedzictwa narodowego</b>	<b>4 511 623,00</b>	<b>63 300,00</b>	<b>4 574 923,00</b>
	92109	Domy i ośrodki kultury, świetlice i kluby	1 537 000,00	63 300,00	1 600 300,00
	2480	Dotacja podmiotowa z budżetu dla samorządowej instytucji kultury	1 537 000,00	63 300,00	1 600 300,00
<b>926</b>		<b>Kultura fizyczna</b>	<b>6 567 083,00</b>	<b>10 000,00</b>	<b>6 577 083,00</b>
	92695	Pozostała działalność	1 714 990,00	10 000,00	1 724 990,00
	6050	Wydatki inwestycyjne jednostek budżetowych	1 714 990,00	10 000,00	1 724 990,00
		<b>Razem:</b>	<b>195 085 707,00</b>	<b>5 370 000,00</b>	<b>200 455 707,00</b>

Tabela Nr 2a Plan finansowy wydatków budżetu w/g grup na 2018 r.

Dział	Rozdział	Nazwa	Z tego:														
			Plan	Wydatki bieżące	z tego:				Wydatki na świadczenia na rzecz osób fizycznych;	Wydatki na finansowanie z tytułu poręczeń i gwarancji	obsługa długu	Wydatki majątkowe	z tego:				
					wynagrodzenia i składki od nich naliczane	Wydatki związane z realizacją ich statutowych zadań;	dotacje na zadania bieżące	Programy finansowane z tytułu wydatków o charakterze inwestycyjnym art. 5 ust. 1 pkt 2 i 3					Wydatki na programy finansowane z udziałem środków, o których mowa w art. 5 ust. 1 pkt 2 i 3	inwestycyjne	zakup i objęcie akcji i udziałów oraz wniesienie wkładów do spółek prawa handlowego.		
5	6	7	8	9	10	11	12	13	14	15	16	17	18				
600	2	4	przed zmianą	6 410 948,00	4 533 279,00	4 533 279,00	11 719,00	4 521 560,00	0,00	0,00	0,00	0,00	0,00	1 877 669,00	65 204,00	0,00	
			zmniejszenie	0,00	0,00	0,00	0,00	0,00	0,00	0,00	0,00	0,00	0,00	0,00	0,00	0,00	0,00
			zwiększenie	3 000,00	0,00	0,00	0,00	0,00	0,00	0,00	0,00	0,00	0,00	0,00	3 000,00	0,00	0,00
60016		Drogi publiczne gminne	przed zmianą	6 413 948,00	4 533 279,00	4 533 279,00	11 719,00	4 521 560,00	0,00	0,00	0,00	0,00	0,00	1 880 669,00	65 204,00	0,00	
			zmniejszenie	0,00	0,00	0,00	0,00	0,00	0,00	0,00	0,00	0,00	0,00	0,00	0,00	0,00	0,00
			zwiększenie	2 415 423,00	982 719,00	982 719,00	11 719,00	951 000,00	0,00	0,00	0,00	0,00	0,00	0,00	1 452 704,00	65 204,00	0,00
700		Gospodarka mieszkaniowa	przed zmianą	2 418 423,00	982 719,00	982 719,00	11 719,00	951 000,00	0,00	0,00	0,00	0,00	0,00	1 455 704,00	65 204,00	0,00	
			zmniejszenie	0,00	0,00	0,00	0,00	0,00	0,00	0,00	0,00	0,00	0,00	0,00	0,00	0,00	0,00
			zwiększenie	19 971 693,00	1 132 000,00	1 132 000,00	0,00	1 132 000,00	0,00	0,00	0,00	0,00	0,00	0,00	18 839 693,00	17 739 693,00	0,00
70005		Gospodarka gruntami i nieruchomościami	przed zmianą	2 500 000,00	605 000,00	605 000,00	0,00	605 000,00	0,00	0,00	0,00	0,00	0,00	2 500 000,00	2 500 000,00	0,00	
			zmniejszenie	0,00	0,00	0,00	0,00	0,00	0,00	0,00	0,00	0,00	0,00	0,00	0,00	0,00	0,00
			zwiększenie	22 471 693,00	1 132 000,00	1 132 000,00	0,00	1 132 000,00	0,00	0,00	0,00	0,00	0,00	0,00	21 339 693,00	20 239 693,00	0,00
758		Różne rozliczenia	przed zmianą	1 215 000,00	675 000,00	675 000,00	0,00	675 000,00	0,00	0,00	0,00	0,00	0,00	540 000,00	540 000,00	0,00	
			zmniejszenie	0,00	0,00	0,00	0,00	0,00	0,00	0,00	0,00	0,00	0,00	0,00	0,00	0,00	0,00
			zwiększenie	1 215 000,00	675 000,00	675 000,00	0,00	675 000,00	0,00	0,00	0,00	0,00	0,00	0,00	540 000,00	540 000,00	0,00
75818		Rezerwy ogólne i celowe	przed zmianą	1 215 000,00	675 000,00	675 000,00	0,00	675 000,00	0,00	0,00	0,00	0,00	0,00	540 000,00	540 000,00	0,00	
			zmniejszenie	0,00	0,00	0,00	0,00	0,00	0,00	0,00	0,00	0,00	0,00	0,00	0,00	0,00	0,00
			zwiększenie	1 215 000,00	675 000,00	675 000,00	0,00	675 000,00	0,00	0,00	0,00	0,00	0,00	0,00	540 000,00	540 000,00	0,00
801		Oświata i wychowanie	przed zmianą	52 350 611,00	48 261 662,00	36 571 999,00	31 244 856,00	5 327 145,00	11 534 011,00	100 100,00	55 552,00	0,00	0,00	4 088 949,00	2 438 949,00	0,00	
			zmniejszenie	-78 536,00	-78 536,00	-78 536,00	-56 200,00	-22 336,00	0,00	0,00	0,00	0,00	0,00	0,00	0,00	0,00	0,00
			zwiększenie	2 257 236,00	224 236,00	224 236,00	0,00	224 236,00	0,00	0,00	0,00	0,00	0,00	0,00	2 033 000,00	970 000,00	0,00
80101		Szkoły podstawowe	przed zmianą	54 529 311,00	48 407 362,00	36 717 699,00	31 188 656,00	5 529 043,00	11 534 011,00	100 100,00	55 552,00	0,00	0,00	6 121 949,00	3 408 949,00	0,00	
			zmniejszenie	-78 536,00	-78 536,00	-78 536,00	-56 200,00	-22 336,00	0,00	0,00	0,00	0,00	0,00	0,00	0,00	0,00	0,00
			zwiększenie	2 257 236,00	224 236,00	224 236,00	0,00	224 236,00	0,00	0,00	0,00	0,00	0,00	0,00	2 033 000,00	970 000,00	0,00
80104		Przedszkola	przed zmianą	28 360 441,00	24 271 492,00	22 328 191,00	19 917 839,00	2 410 352,00	11 534 011,00	1 873 261,00	70 040,00	0,00	0,00	4 088 949,00	2 438 949,00	0,00	
			zmniejszenie	-15 200,00	-15 200,00	-15 200,00	-15 200,00	0,00	0,00	0,00	0,00	0,00	0,00	0,00	0,00	0,00	0,00
			zwiększenie	2 257 236,00	224 236,00	224 236,00	0,00	224 236,00	0,00	0,00	0,00	0,00	0,00	0,00	2 033 000,00	970 000,00	0,00
80195		Pozostała działalność	przed zmianą	30 602 477,00	24 480 528,00	22 537 227,00	19 902 839,00	2 634 386,00	1 873 261,00	7 913 384,00	2 100,00	0,00	0,00	6 121 949,00	3 408 949,00	0,00	
			zmniejszenie	0,00	0,00	0,00	0,00	0,00	0,00	0,00	0,00	0,00	0,00	0,00	0,00	0,00	0,00
			zwiększenie	8 930 365,00	8 930 365,00	1 014 901,00	650 800,00	364 101,00	7 913 384,00	0,00	0,00	0,00	0,00	0,00	6 121 949,00	3 408 949,00	0,00
900		Gospodarka komunalna i ochrona środowiska	przed zmianą	32 595 819,00	11 682 640,00	11 245 140,00	682 640,00	10 552 500,00	401 500,00	16 000,00	0,00	0,00	0,00	20 933 179,00	19 834 467,00	0,00	
			zmniejszenie	0,00	0,00	0,00	0,00	0,00	0,00	0,00	0,00	0,00	0,00	0,00	0,00	0,00	0,00
			zwiększenie	600 000,00	0,00	0,00	0,00	0,00	0,00	0,00	0,00	0,00	0,00	0,00	600 000,00	600 000,00	0,00
			po zmianach	33 195 819,00	11 682 640,00	11 245 140,00	682 640,00	10 552 500,00	401 500,00	16 000,00	0,00	0,00	21 533 179,00	20 434 467,00	0,00	0,00	

Dział	Rozdział	Nazwa	Plan	Z tego:											Wydanki majątkowe		Z tego:		
				Wydanki bieżące	Wydanki jednostek budżetowych,	Wynagrodzenia i składki od nich naliczane	Wydanki związane z realizacją ich statutowych zadań;	dotacje na zadania bieżące	świadczenia na rzecz osób fizycznych;	Wydatki na programy finansowane z środków o charakterze w art. 5 ust. 1 pkt 2 i 3	wypłaty z tytułu poręczeń i gwarancji	obsługa długu	Wydanki majątkowe	inwestycyjne	inwestycyjne	na programy finansowane z udziałem środków, o których mowa w art. 5 ust. 1 pkt 2 i 3,	zakup i obojętne akcje i udziały oraz wkłady do spółek prawa handlowego.		
1	2	4	5	6	7	8	9	10	11	12	13	14	15	16	17	18			
90095		Pozostała działalność	przed zmianą	848 840,00	832 640,00	385 140,00	447 500,00	0,00	18 000,00	0,00	0,00	0,00	0,00	726 927,00	726 927,00	506 927,00	0,00		
			zmniejszenie	0,00	0,00	0,00	0,00	0,00	0,00	0,00	0,00	0,00	0,00	0,00	0,00	0,00	0,00	0,00	
			zwiększenie	600 000,00	0,00	0,00	0,00	0,00	0,00	0,00	0,00	0,00	0,00	0,00	600 000,00	600 000,00	600 000,00	0,00	0,00
921		Kultura i ochrona dziedzictwa narodowego	przed zmianą	848 840,00	832 640,00	385 140,00	447 500,00	0,00	18 000,00	0,00	0,00	0,00	0,00	1 326 927,00	1 326 927,00	1 106 927,00	0,00	0,00	
			zmniejszenie	0,00	0,00	0,00	0,00	0,00	0,00	0,00	0,00	0,00	0,00	0,00	0,00	0,00	0,00	0,00	0,00
			zwiększenie	63 300,00	0,00	0,00	0,00	0,00	0,00	0,00	0,00	0,00	0,00	0,00	63 300,00	63 300,00	63 300,00	0,00	0,00
92109		Domy i ośrodki kultury, świetlice i kluby	po zmianach	4 574 923,00	527 023,00	51 823,00	475 200,00	3 867 900,00	130 000,00	50 000,00	0,00	0,00	0,00	0,00	0,00	0,00	0,00	0,00	
			zmniejszenie	1 537 000,00	0,00	0,00	0,00	1 537 000,00	0,00	0,00	0,00	0,00	0,00	0,00	0,00	0,00	0,00	0,00	0,00
			zwiększenie	63 300,00	0,00	0,00	0,00	63 300,00	0,00	0,00	0,00	0,00	0,00	0,00	63 300,00	63 300,00	63 300,00	0,00	0,00
926		Kultura fizyczna	po zmianach	1 600 300,00	0,00	0,00	0,00	1 600 300,00	0,00	0,00	0,00	0,00	0,00	0,00	0,00	0,00	0,00	0,00	
			zmniejszenie	3 791 400,00	2 418 500,00	206 500,00	2 212 000,00	338 000,00	1 034 900,00	0,00	0,00	0,00	0,00	0,00	2 775 683,00	2 775 683,00	20 693,00	0,00	0,00
			zwiększenie	10 000,00	0,00	0,00	0,00	0,00	0,00	0,00	0,00	0,00	0,00	0,00	10 000,00	10 000,00	0,00	0,00	0,00
2695		Pozostała działalność	przed zmianą	3 791 400,00	2 418 500,00	206 500,00	2 212 000,00	338 000,00	1 034 900,00	0,00	0,00	0,00	0,00	0,00	0,00	0,00	0,00	0,00	
			zmniejszenie	1 714 990,00	0,00	0,00	0,00	0,00	0,00	0,00	0,00	0,00	0,00	0,00	1 714 990,00	1 714 990,00	0,00	0,00	
			zwiększenie	10 000,00	0,00	0,00	0,00	0,00	0,00	0,00	0,00	0,00	0,00	0,00	10 000,00	10 000,00	0,00	0,00	
2695		Wydanki rzem:	przed zmianą	1 724 990,00	0,00	0,00	0,00	0,00	0,00	0,00	0,00	0,00	0,00	0,00	0,00	0,00	0,00	0,00	
			zmniejszenie	195 085 707,00	81 428 624,00	50 148 716,00	31 277 908,00	17 927 213,00	41 969 234,00	1 274 408,00	441 433,00	45 949 451,00	45 949 451,00	41 224 990,00	41 224 990,00	4 070 000,00	0,00	0,00	
			zwiększenie	6 443 536,00	-1 073 536,00	-56 200,00	-1 017 336,00	63 300,00	0,00	0,00	0,00	0,00	0,00	0,00	5 686 000,00	5 686 000,00	4 070 000,00	0,00	0,00
			200 455 707,00	81 047 324,00	50 092 516,00	30 954 808,00	17 990 513,00	41 969 234,00	1 274 408,00	441 433,00	2 097 344,00	55 635 451,00	55 635 451,00	45 294 990,00	45 294 990,00	4 070 000,00	0,00		

Załącznik nr 1  
do Uchwały Nr XLII.../17 Rady Miejskiej  
w Chojnicach z dnia 22 stycznia 2018 r.

Zadania inwestycyjne planowane do realizacji w 2018 r.

Lp.	Dział	Rozdział	§	Nazwa zadania inwestycyjnego	Łączne koszty finansowe	Nakłady poniesione w latach ubiegłych	rok budżetowy 2018 (9+10+11+12)	Planowane wydatki z tego źródła finansowania				Jednostka organizacyjna realizująca program lub koordynująca wykonanie programu
								dochody własne jst	kredyty i pożyczki	środki pochodzące z innych źródeł	środki wymienione w art. 5 ust. 1 pkt. 2 i 3 u.f.p.	
1	2	3	4	5	6	7	8	9	10	11	12	13
1	600	60013	6300	Pomoc finansowa dla Samorządu Województwa Pomorskiego na wykonanie "Dokumentacji projektowej budowy zachodniego obejścia drogowego miasta Chojnice"	557 190	132 225,00	424 965	424 965				UM
2	600	60016	6050	Budowa ul. Staszica i M. Curie Skłodowskiej	1 360 065	1 245 065,00	115 000	115 000				UM
3	600	60016	6050	Budowa ul. Prusa wraz z oświetleniem i kanalizacją deszczową	513 284	60 284,00	453 000	453 000				UM
4	600	60016	6050	Przebudowa ul. Niemcewicza, Tuwima, odcinka Konopnickiej wraz z odwodnieniem i oświetleniem	2 498 413	2 018 413,00	480 000	480 000				UM
5	600	60016	6050	Budowa dróg na terenie działek "Metalowiec"	307 500		307 500	307 500				UM
6	600	60016	6050	Projekt koncepcji drogowej z odwodnieniem przy ul. Widokowej	10 000		10 000	10 000				UM
7	600	60016	6050	Utwardzenie płytą drogową łącznika między ul. Przybosa a ul. Brzechwy	25 000		25 000	25 000				UM
			6059	Budowa ul. Subistawa na odcinku do	841 862	6 908,00	23 074	16 554		6 520		UM

8	600	60016	6057	ul. Towarowej	1 534 181	9 617,00	42 130				42 130	UM
			6059	Utworzenie transportowego węzła integrującego wraz ze ścieżkami pieszo-rowerowymi w Chojnicach	6 490 447	175 446,94	3 820 000					
9	700	70005	6057	Poprawa efektywności energetycznej oraz rozwój OZE w Chojnicko-Człuchowskim MOF - Termomodernizacja budynków użyteczności publicznej - Termomodernizacja wraz z przebudową Chojnickiego Centrum Kultury	24 573 398	1 877 398,00	10 919 000				10 919 000	UM
			6629		2 759	2 066,40	693					
10	700	7005	6059		8 721 049	4 721 049,20	4 000 000					
			6057		3 536 765	2 036 765,00	1 500 000				1 500 000	UM
11	700	70005	6060	Zakup nieruchomości	1 100 000		1 100 000					UM
12	710	71035	6050	Remont ogrodzenia cmentarza Ofiar Terroru	66 000		66 000					UM
			6059	Budowa obiektu przy ul. Dworcowej na cele społeczne wraz z zagospodarowaniem otoczenia	408 251	8 214,00	400 037					
13	710	71095	6057		737 948	12 001,00	725 947				905 075	UM
14	750	75023	6060	Zakup sprzętu komputerowego	200 000		200 000					UM
15	754	75416	6050	Modernizacja systemu monitoringu miejskiego	59 800	44 800,00	15 000					UM
			6800	Rezerwa celowa na zadania inwestycyjne w ramach budżetu obywatelskiego	540 000		540 000					UM
16	758	75818	6629	Poprawa efektywności energetycznej oraz rozwój OZE w Chojnicko-Człuchowskim MOF - Termomodernizacja budynków użyteczności publicznej - Termomodernizacja wraz z przebudową budynków Szkoły Podstawowej Nr 3	2 759	2 066,40	693					
			6059		1 587 459	52 787,50	1 534 671					
17	801	80101	6057		1 873 585		1 873 585				1 873 585	UM
18	801	80101	6050	Rozbudowa kompleksu budynków Szkoły Podstawowej Nr 3	2 735 773	22 773,00	2 713 000					UM
19	855	85505	6050	Modernizacja pomieszczeń Żłobka Miejskiego	27 294		27 294					ŻM

20	900	90001	6059 6629 6057	Poprawa gospodarki wodami opadowymi i roztopowymi na terenie miasta Chojnice	19 050 371 252 137 41 131 040	1 325 225,93 252 137,00 1 939 873,61	4 848 992 0 14 478 548	4 848 992									UM
21	900	90001	6050	Modernizacja kolektora deszczowego na odcinku od ul. Subistawa do ul. Drzymaty	400 000		400 000	400 000									UM
22	900	90001	6050	Budowa kolektora tłoczego kanalizacji deszczowej - Pawłówek	59 532		59 532	59 532									UM
23	900	90002	6230	Dotacja na usuwanie pokryć dachowych zawierających azbest	25 000		25 000	25 000									UM
24	900	90004	6050	Wymiana okien w budynku przy ul. Świętopełka	12 000		12 000	12 000									UM
25	900	90005	6050	Wykonanie instalacji fotowoltaicznej na budynkach	100 000		100 000	100 000									UM
26	900	90005	6230	Modernizacja źródeł energii cieplnej na terenie Gminy Miejskiej Chojnice	282 180		282 180	282 180		WFOŚ i GW		222 180					UM
27	900	90095	6059 6057	Kompleksowe zagospodarowanie przestrzeni Wzgórza Ewangelickiego w Chojnicach	840 938 1 532 494	6 908,00 9 617,00	179 385 327 542	128 699 327 542				50 686					UM
28	900	90095	6050	Modernizacja targowiska przy ul. Młodzieżowej	70 000		70 000	70 000									UM
29	900	90095	6059 6057	Przebudowa targowiska miejskiego przy ul. Angowickiej w Chojnicach - II etap	632 219 588 221	20 440,00	305 890	305 890							294 110		UM
30	900	90095	6050	Zagospodarowanie i adaptacja Fosy Miejskiej wraz z murami obronnymi na cele ścieżki kulturowej w mieście Chojnice	2 319 566	1 169 565,71	150 000	150 000									UM
			6629	Poprawa efektywności energetycznej oraz rozwój OZE w Chojnicko - Człuchowskim MOF -	2 759	2 066,39	693	693									
			6059	Termomodernizacja budynków użyteczności publicznej - Rozbudowa i przebudowa wraz z	514 051	494 051,00	20 000	20 000									

31	926	92601	6057	terytoryalizację obiektów na stadionie CHKS Kolejarz	328 636	328 636,00	0					0	UM	
32	926	92601	6050	Przebudowa stadionu miejskiego przy ul. Mickiewicza wraz z budynkiem klubowym	1 290 000	250 000,00	1 040 000	1 040 000					UM	
33	926	92695	6050	Budowa boisk i bieżni lekkoatletycznej przy Szkole Podstawowej nr 5	1 744 952	585 908,00	1 159 044	1 159 044					UM	
				<b>Ogółem</b>	<b>132 346 330,08</b>	<b>19 105 814,08</b>	<b>55 635 451</b>	<b>24 629 257</b>	<b>0</b>	<b>0</b>	<b>0</b>	<b>845 332</b>	<b>30 339 990</b>	<b>0</b>

PRG.. - Program rozwoju gminnych i powiatowych inwestycji drogowych na lata 2016 - 2019

PCh - Powiat Chojnice

WF - Wojewódzki Fundusz Ochrony Środowiska i Gospodarki Wodnej

Planowane wydatki ze środków z Unii Europejskiej

SWP Samorząd Województwa Pomorskiego

B.P. - środki z budżetu państwa

Przewodniczący  
Rady Miejskiej

Antoni Szlanga

## Przychody i rozchody budżetu w 2018 r.

w złotych

Lp.	Treść	Klasyfikacja §	Kwota
1	2	3	4
<b>Przychody ogółem:</b>			<b>18 961 000,00</b>
1	Przychody z zaciągniętych pożyczek na finansowanie zadań realizowanych z udziałem środków pochodzących z budżetu Unii Europejskiej	903	
2	Wolne środki o których mowa w art. 217 ust. 2 pkt 6 ustawy	950	5 161 000,00
3	Przychody z zaciągniętych pożyczek i kredytów na rynku krajowym	952	13 800 000,00
4	Przychody z tytułu innych rozliczeń krajowych	955	
<b>Rozchody ogółem:</b>			<b>7 462 500,00</b>
1	Spląty pożyczek otrzymanych na finansowanie zadań realizowanych z udziałem środków pochodzących z budżetu Unii Europejskiej	963	
2	Spląty otrzymanych krajowych pożyczek i kredytów	992	7 462 500,00

## Uzasadnienie

Zmiana uchwały XL/456/17 Rady Miejskiej w Chojnicach z dnia 18 grudnia 2017 w sprawie uchwalenia budżetu miasta Chojnice na 2018 r. wynika z następujących przyczyn:

1. Zwiększa się rezerwę ogólną budżetu o kwotę **15.000,00 zł**  
W wyniku zwiększenia wydatków budżetu w uchwale XL/456/17 Rady Miejskiej w Chojnicach z dnia 18 grudnia 2017 w sprawie uchwalenia budżetu miasta Chojnice na 2018 r. – w odniesieniu do przewidywanego budżetowego, zaszła konieczność zwiększenia rezerwy ogólnej, która zgodnie z art. 222 ustawy o finansach publicznych ustalana jest procentowo w wysokości nie niższej niż 0,1% i nie wyższej niż 1% wydatków budżetu. Źródłem pokrycia wydatku są wolne środki
2. Przenosi się pomiędzy paragrafami wydatków zaplanowaną w budżecie rezerwę celową na zadania inwestycyjne w kwocie **540.000,00 zł**
4. Wyodrębnia się według zadania zaplanowaną w budżecie rezerwę z zakresu zarządzania kryzysowego w kwocie **470.000,00 zł**
5. W związku z otrzymaną dotacją z Programu Rozwoju Obszarów Wiejskich na realizację zadania inwestycyjnego pn. „Przebudowa targowiska miejskiego przy ul. Angowickiej w Chojnicach – II etap” - zwiększa się plan wydatków budżetu w kwocie **600.000,00 zł**  
*W tym:*
  - 1) Środki własne Gminy Miejskiej Chojnice będą stanowiły kwotę **305.890,00 zł**
  - 2) Dotacja z budżetu Unii Europejskiej (z Programu Rozwoju Obszarów Wiejskich) kwotę **294.110,00 zł***Projekt umowy zakłada wpływ refundacji środków z budżetu Unii Europejskiej jednorazowo, dopiero po zakończeniu realizacji zadania, tj. w 2019 roku.*  
Źródłem pokrycia wydatku są wolne środki.
6. Zwiększa się plan finansowy wydatków budżetu na realizację następujących zadań inwestycyjnych:
  - 1) „Poprawa efektywności energetycznej oraz rozwój OZE w Chojnicko – Człuchowskim Miejskim Obszarze Funkcjonalnym – termomodernizacja budynków użyteczności publicznej – Termomodernizacja wraz z przebudową budynków Szkoły Podstawowej Nr 3” o kwotę **970.000,00 zł**
  - 2) Zwiększa się nakłady na zadaniu „Poprawa efektywności energetycznej oraz rozwój OZE w Chojnicko – Człuchowskim Miejskim Obszarze Funkcjonalnym – termomodernizacja budynków użyteczności publicznej – Termomodernizacja wraz z przebudową Chojnickiego Centrum Kultury” o kwotę **2.500.000,00 zł**
  - 3) Rozbudowa kompleksu budynków Szkoły Podstawowej Nr 3 w Chojnicach o kwotę **1.063.000,00 zł**
  - 4) Budowa boisk i bieżni lekkoatletycznej przy Szkole Podstawowej Nr 5 w Chojnicach o kwotę **10.000,00 zł**
  - 5) Budowa ul. Prusa wraz z oświetleniem i kanalizacją deszczową o kwotę **3.000,00 zł**

- |     |   |   |
|-----|---|---|
| 7.  | Przenosi się pomiędzy paragrafami dochodów zaplanowane wpływy ze sprzedaży drewna opałowego w kwocie<br>Źródłem pokrycia wydatków są wolne środki.  | <b>227.000,00 zł</b>                        |
| 8.  | Zmniejsza się plany wydatków jednostek budżetowych:<br>1) Szkoły Podstawowej Nr 1 o kwotę wydatków zaplanowanych na prowadzenie zespołu „Bławatki”<br>2) Szkoły Podstawowej Nr 8 o kwotę wydatków zaplanowanych na prowadzenie orkiestry „BIG BAND”<br>Jednocześnie zwiększa się o kwotę 63.300 zł dotację do Chojnickiego Centrum Kultury z przeznaczeniem na prowadzenie zespołu „Bławatki” oraz orkiestry „BIG BAND” | <b>13.000,00 zł</b><br><b>50.300,00 zł</b>  |
| 9.  | Zmienia się nazwę zadania „Przebudowa Stadionu Miejskiego MKS Chojniczanka 1930 polegająca na zadaszeniu części trybun” na: „Przebudowa stadionu miejskiego przy ul. Mickiewicza wraz z budynkiem klubowym”   |   |
| 10. | W planie finansowym Zespołu Szkolno-Przedszkolnego Nr 3:<br>1) Zwiększa się plan dochodów o kwotę<br>Jednocześnie zwiększa się plan wydatków Urzędu Miejskiego w rozdziale 80101 o kwotę 209.000,00 zł<br>2) Przenosi się pomiędzy rozdziałami i paragrafami wydatki w kwocie   | <b>209.000,00 zł</b><br><b>15.236,00 zł</b> |

Przewodniczący  
Rady Miejskiej  
*Antoni Szlanga*

**Uchwała Nr XLI/.../18**  
**Rady Miejskiej w Chojnicach**  
*z dnia 22 stycznia 2018 r.*

**w sprawie: zmiany wieloletniej prognozy finansowej**

Na podstawie art. 18 ust. 2 pkt 15 ustawy z dnia 8 marca 1990 r. o samorządzie gminnym (tekst jednolity Dz. U. z 2017 r. poz. 1875 i poz. 2232) i art. 226, art. 227, art. 228, art. 230 ust. 6 ustawy z dnia 27 sierpnia 2009 r. o finansach publicznych (tekst jednolity Dz. U. z 2017 r. poz. 2077)

uchwała się, co następuje:

- § 1. W Uchwale nr XL/459/17 Rady Miejskiej w Chojnicach z dnia 18 grudnia 2017 r. w sprawie przyjęcia wieloletniej prognozy finansowej, dokonuje się następujących zmian:
- 1) załącznik nr 1 otrzymuje brzmienie załącznika nr 1 do niniejszej uchwały.
  - 2) załącznik nr 2 otrzymuje brzmienie załącznika nr 2 do niniejszej uchwały.
- § 2. Wykonanie uchwały zleca się Burmistrzowi Miasta Chojnice.
- § 3. Uchwała wchodzi w życie z dniem podjęcia.

Przewodniczący  
Rady Miejskiej

*Antoni Szlanga*

**Opinia prawna**

Projekt uchwały odpowiada przepisom prawa. Nie wnoszę uwag.

RADCA PRAWNY  
*Roginińska*  
mgr Magdalena Roginińska  
BD-1393

# Wieloletnia Prognoza Finansowa 1)

Załącznik nr 1 do Uchwały Nr XLII/.../18 Rady Miejskiej w Chojnicach z dnia 22 stycznia 2018 r.

Wyszczególnienie	Dochody ogółem x	1	z tego:										w tym:	
			1.1	1.1.1	1.1.2	1.1.3	w tym:		1.1.4	1.1.5	1.2	1.2.1	1.2.2	
							1.1.3.1	z podatku od nieruchomości						
Wykonanie 2015	122 952 231,98	116 953 563,26	26 521 721,00	1 082 814,50	27 148 513,00	16 261 030,88	33 692 566,00	24 953 672,86	5 998 668,72	5 323 822,54	636 085,52			
Wykonanie 2016	146 790 763,44	139 674 166,86	28 672 106,00	1 001 457,42	26 880 852,33	16 217 090,94	33 263 645,00	45 570 050,48	7 116 596,58	6 328 940,56	607 003,13			
Plan 3 kw. 2017	164 518 980,57	150 026 356,57	28 645 123,00	900 000,00	28 418 910,00	18 560 300,00	35 478 423,00	50 640 442,57	14 492 624,00	5 288 000,00	0,00			
Wykonanie 2017	166 357 447,82	155 555 506,82	28 645 123,00	900 000,00	28 475 909,05	18 560 300,00	35 466 821,00	56 905 457,92	10 801 941,00	4 288 000,00	6 493 941,00			
2018	188 957 207,00	150 193 865,00	31 865 612,00	1 100 000,00	29 557 191,00	19 078 470,00	36 021 171,00	47 307 517,00	38 763 342,00	6 935 750,00	31 817 592,00			
2019	182 792 337,00	154 717 767,00	31 936 794,00	1 111 000,00	30 815 601,00	20 578 470,00	36 612 239,00	47 125 891,00	28 074 570,00	5 000 000,00	23 074 570,00			
2020	177 991 453,00	156 264 944,00	33 214 265,00	1 122 110,00	31 740 069,00	21 195 824,00	37 161 422,00	47 807 090,00	21 726 509,00	5 100 000,00	16 626 509,00			
2021	162 827 594,00	157 827 594,00	34 542 836,00	1 133 332,00	32 692 271,00	21 831 699,00	37 718 843,00	49 285 160,00	5 000 000,00	5 000 000,00	0,00			
2022	161 870 704,00	159 370 704,00	0,00	0,00	0,00	0,00	0,00	0,00	2 500 000,00	2 500 000,00	0,00			
2023	161 684 219,00	160 684 219,00	0,00	0,00	0,00	0,00	0,00	0,00	1 000 000,00	1 000 000,00	0,00			
2024	163 591 061,00	162 291 061,00	0,00	0,00	0,00	0,00	0,00	0,00	1 300 000,00	1 300 000,00	0,00			
2025	165 063 972,00	163 913 972,00	0,00	0,00	0,00	0,00	0,00	0,00	1 150 000,00	1 150 000,00	0,00			
2026	167 003 111,00	165 553 111,00	0,00	0,00	0,00	0,00	0,00	0,00	1 450 000,00	1 450 000,00	0,00			
2027	168 208 643,00	167 208 643,00	0,00	0,00	0,00	0,00	0,00	0,00	1 000 000,00	1 000 000,00	0,00			
2028	169 860 729,00	168 860 729,00	0,00	0,00	0,00	0,00	0,00	0,00	1 000 000,00	1 000 000,00	0,00			

1) Wzór może być stosowany także w układzie pionowym, w którym poszczególne pozycje są przedstawione w kolumnach, a lata w wierszach.  
2) Zgodnie z art. 227 ustawy z dnia 27 sierpnia 2009 r. o finansach publicznych (Dz. U. z 2013 r. poz. 885 z póź. zm.) zwanej dalej „ustawą”, wieloletnia prognoza finansowa obejmuje okres roku budżetowego oraz co najmniej trzech kolejnych lat. W sytuacji dłuższego okresu prognozowania finansowego wzór stosuje się także dla lat wykraczających poza minimalny (4 letni) okres prognozy, wynikający z art. 227 ustawy.  
3) W pozycji wykazuje się kwoty wszystkich podatków i opłat pobieranych przez jednostki samorządu terytorialnego, a nie tylko podatków i opłat lokalnych.

Wyszczególnienie	Wydatki ogółem <sup>x</sup>	z tego:										Wydatki majątkowe <sup>x</sup>
		2.1	w tym:									
			2.1.1	2.1.1.1	2.1.2	2.1.3	2.1.3.1	w tym:				
								2.1.3.1.1	2.1.3.1.2	2.2		
Wydatki bieżące <sup>x</sup>	z tytułu poręczeń i gwarancji <sup>x</sup>	gwarancje i poręczenia podlegające wyłączeniu z limitu spłaty zobowiązań, o którym mowa w art. 243 ustawy <sup>x</sup>	na spłatę przejętych zobowiązań samodzielnego publicznego zakładu opieki zdrowotnej przekształconego na zasadach określonych w przepisach o działalności leczniczej, w wysokości w jakiej nie podlegają sfinansowaniu dotacją z budżetu państwa 4)	wydatki na obsługę długu <sup>x</sup>	odsetki i dyskonto określone w art. 243 ust. 1 ustawy <sup>x</sup>	odsetki i dyskonto podlegające wyłączeniu z limitu spłaty zobowiązań, o którym mowa w art. 243 ustawy, w terminie nie dłuższym niż 90 dni po zakończeniu programu, projektu lub zadania i otrzymaniu refundacji z tych i dyskonta od zobowiązań na wkład krajowy <sup>x</sup>	odsetki i dyskonto podlegające wyłączeniu z limitu spłaty zobowiązań, o którym mowa w art. 243 ustawy, w tym: odsetki i dyskonto podlegające wyłączeniu z limitu spłaty zobowiązań, o którym mowa w art. 243 ustawy, z tytułu zadłużniętych na wkład krajowy <sup>x</sup>					
Lp	2	2.1	2.1.1	2.1.1.1	2.1.2	2.1.3	2.1.3.1	2.1.3.1.1	2.1.3.1.2	2.2		
Wykonanie 2015	117 905 656,77	106 511 635,61	0,00	0,00	0,00	1 246 864,42	1 246 864,42	0,00	0,00	11 394 021,16		
Wykonanie 2016	142 323 917,88	130 012 229,75	0,00	0,00	0,00	995 046,67	995 046,67	0,00	0,00	12 311 688,13		
Plan 3 kw. 2017	187 656 520,57	145 605 206,57	436 968,53	0,00	0,00	1 428 532,00	1 428 532,00	0,00	0,00	42 051 314,00		
Wykonanie 2017	184 640 487,82	151 754 211,82	436 968,53	0,00	0,00	1 428 532,00	1 428 532,00	0,00	0,00	32 886 276,00		
2018	200 455 707,00	144 820 256,00	441 433,00	0,00	0,00	2 097 344,00	2 097 344,00	0,00	0,00	55 635 451,00		
2019	180 341 337,00	146 292 618,00	443 033,00	0,00	x	2 046 249,00	2 046 249,00	0,00	0,00	34 048 719,00		
2020	172 762 453,00	148 287 269,00	444 613,00	0,00	x	1 821 848,00	1 821 848,00	0,00	0,00	24 475 184,00		
2021	155 070 594,00	150 272 383,00	446 173,00	0,00	x	1 668 568,00	1 668 568,00	0,00	0,00	4 798 211,00		
2022	152 861 704,00	151 462 581,00	447 743,00	0,00	x	1 441 102,00	1 441 102,00	0,00	0,00	1 399 123,00		
2023	153 499 219,00	152 304 464,00	449 333,00	0,00	x	1 128 570,00	1 128 570,00	0,00	0,00	1 194 755,00		
2024	155 414 061,00	153 521 399,00	450 893,00	0,00	x	866 679,00	866 679,00	0,00	0,00	1 892 662,00		
2025	156 886 972,00	154 485 010,00	184 358,00	0,00	x	604 787,00	604 787,00	0,00	0,00	2 401 962,00		
2026	160 255 111,00	157 809 334,00	120 740,00	0,00	x	485 771,00	485 771,00	0,00	0,00	2 445 777,00		
2027	165 076 643,00	160 966 258,00	122 390,00	0,00	x	119 016,00	119 016,00	0,00	0,00	4 110 385,00		
2028	169 048 729,00	159 382 204,00	124 100,00	0,00	x	31 616,00	31 616,00	0,00	0,00	9 666 525,00		

4) W pozycji wykazuje się kwoty dla lat budżetowych 2013-2018.

Wyszczególnienie	Wynik budżetu x	Przychody budżetu x	z tego:						w tym:	
			4.1	4.1.1	4.2	4.2.1	4.3	4.3.1		4.4
			Nadwyżka budżetowa z lat ubiegłych x	na pokrycie deficytu budżetu x	Wolne środki, o których mowa w art. 217 ust.2 pkt 6 ustawy x	na pokrycie deficytu budżetu x	Kredyty, pożyczki, emisja papierów wartościowych x	na pokrycie deficytu budżetu x	Inne przychody niezwiązane z zaciągnięciem długu 5) x	na pokrycie deficytu budżetu x
Lp	3	4	4.1	4.1.1	4.2	4.2.1	4.3	4.3.1	4.4	4.4.1
Wykonanie 2015	5 046 575,21	6 836 426,41	0,00	0,00	6 836 426,41	0,00	0,00	0,00	0,00	0,00
Wykonanie 2016	4 466 845,56	13 007 101,62	0,00	0,00	3 007 101,62	0,00	10 000 000,00	0,00	0,00	0,00
Plan 3 kw. 2017	-23 137 540,00	31 178 440,00	0,00	0,00	9 478 440,00	9 478 440,00	21 700 000,00	13 659 100,00	0,00	0,00
Wykonanie 2017	-18 283 040,00	26 323 940,00	0,00	0,00	4 623 940,00	4 623 940,00	21 700 000,00	13 659 100,00	0,00	0,00
2018	-11 498 500,00	18 961 000,00	0,00	0,00	5 161 000,00	5 161 000,00	13 800 000,00	6 337 500,00	0,00	0,00
2019	2 451 000,00	5 000 000,00	0,00	0,00	0,00	0,00	5 000 000,00	0,00	0,00	0,00
2020	5 229 000,00	0,00	0,00	0,00	0,00	0,00	0,00	0,00	0,00	0,00
2021	7 757 000,00	0,00	0,00	0,00	0,00	0,00	0,00	0,00	0,00	0,00
2022	9 009 000,00	0,00	0,00	0,00	0,00	0,00	0,00	0,00	0,00	0,00
2023	8 185 000,00	0,00	0,00	0,00	0,00	0,00	0,00	0,00	0,00	0,00
2024	8 177 000,00	0,00	0,00	0,00	0,00	0,00	0,00	0,00	0,00	0,00
2025	8 177 000,00	0,00	0,00	0,00	0,00	0,00	0,00	0,00	0,00	0,00
2026	6 748 000,00	0,00	0,00	0,00	0,00	0,00	0,00	0,00	0,00	0,00
2027	3 132 000,00	0,00	0,00	0,00	0,00	0,00	0,00	0,00	0,00	0,00
2028	832 000,00	0,00	0,00	0,00	0,00	0,00	0,00	0,00	0,00	0,00

5) W pozycji wykazuje się w szczególności kwoty przychodów z tytułu prywatyzacji majątku oraz spłaty pożyczek udzielonych ze środków jednostki.

Wyszczególnienie	Rozchody budżetu x	z tego:							Kwota zobowiązań wynikających z przejęcia przez jednostkę samorządu terytorialnego zobowiązań po likwidowanych i przekształcanych jednostkach zaliczanych do sektora finansów publicznych	Relacja zrównoważenia wydatków bieżących, o której mowa w art. 242 ustawy	Różnica między dochodami bieżącymi, skorygowanymi o środki 7), a wydatkami bieżącymi, pomniejszonymi o wydatki			
		5.1	5.1.1	z tego:			5.2	6				7	8.1	8.2
				5.1.1.1	5.1.1.2	5.1.1.3								
Spłaty rat kapitałowych kredytów i pożyczek oraz wykup papierów wartościowych x		łączna kwota przypadających na dany rok kwot ustawowych wyłączeń spłaty zobowiązań, o którym mowa w art. 243 ustawy x	kwota przypadających na dany rok kwot ustawowych wyłączeń określonych w art. 243 ust. 3 ustawy x	kwota przypadających na dany rok kwot ustawowych wyłączeń innych niż określone w art. 243 ustawy 6) x	Inne rozchody niezwiązane ze spłatą długu			Kwota długu x	Różnica między dochodami bieżącymi a wydatkami bieżącymi	Różnica między dochodami bieżącymi, skorygowanymi o środki 7), a wydatkami bieżącymi, pomniejszonymi o wydatki				
Lp	5	5.1	5.1.1	z tego:			5.2	6	7	8.1	8.2			
Wykonanie 2015	8 875 900,00	8 875 900,00	0,00	0,00	0,00	0,00	0,00	37 386 300,00	0,00	10 441 927,65	17 278 354,06			
Wykonanie 2016	7 685 900,00	7 685 900,00	0,00	0,00	0,00	0,00	0,00	39 700 400,00	0,00	9 661 937,11	12 669 038,73			
Plan 3 kw. 2017	8 040 900,00	8 040 900,00	0,00	0,00	0,00	0,00	0,00	53 359 500,00	0,00	4 421 150,00	13 899 590,00			
Wykonanie 2017	8 040 900,00	8 040 900,00	0,00	0,00	0,00	0,00	0,00	53 359 500,00	0,00	3 801 295,00	8 425 235,00			
2018	7 462 500,00	7 462 500,00	0,00	0,00	0,00	0,00	0,00	59 697 000,00	0,00	5 373 609,00	10 534 609,00			
2019	7 451 000,00	7 451 000,00	0,00	0,00	0,00	0,00	0,00	57 246 000,00	0,00	8 425 149,00	8 425 149,00			
2020	5 229 000,00	5 229 000,00	0,00	0,00	0,00	0,00	0,00	52 017 000,00	0,00	7 977 675,00	7 977 675,00			
2021	7 757 000,00	7 757 000,00	0,00	0,00	0,00	0,00	0,00	44 260 000,00	0,00	7 555 211,00	7 555 211,00			
2022	9 009 000,00	9 009 000,00	0,00	0,00	0,00	0,00	0,00	35 251 000,00	0,00	7 908 123,00	7 908 123,00			
2023	8 185 000,00	8 185 000,00	0,00	0,00	0,00	0,00	0,00	27 066 000,00	0,00	8 379 755,00	8 379 755,00			
2024	8 177 000,00	8 177 000,00	0,00	0,00	0,00	0,00	0,00	18 889 000,00	0,00	8 769 662,00	8 769 662,00			
2025	8 177 000,00	8 177 000,00	0,00	0,00	0,00	0,00	0,00	10 712 000,00	0,00	9 428 962,00	9 428 962,00			
2026	6 748 000,00	6 748 000,00	0,00	0,00	0,00	0,00	0,00	3 964 000,00	0,00	7 743 777,00	7 743 777,00			
2027	3 132 000,00	3 132 000,00	0,00	0,00	0,00	0,00	0,00	832 000,00	0,00	6 242 385,00	6 242 385,00			
2028	832 000,00	832 000,00	0,00	0,00	0,00	0,00	0,00	0,00	0,00	9 498 525,00	9 498 525,00			

6) W pozycji wykazuje się w szczególności wyłączenia wynikające z art. 36 ustawy z dnia 7 grudnia 2012 r. o zmianie niektórych ustaw w związku z realizacją ustawy budżetowej (Dz.U. poz. 1456 oraz z 2013 r. poz. 1199) oraz kwoty wykupu obligacji przychodowych.

7) Skorygowanie o środki określone w przepisach dotyczących w szczególności powiększenia o nadwyżkę budżetową z lat ubiegłych, zgodnie z art. 242 ustawy.

8) Pomniejszenie wydatków bieżących, zgodnie z art. 36 ust. 1 pkt 1 ustawy z dnia 7 grudnia 2012 r. o zmianie niektórych ustaw w związku z realizacją ustawy budżetowej, dotyczy lat 2013-2015.

Wskaźnik spłaty zobowiązań										
Wskaźnik planowanej łącznej kwoty spłaty zobowiązań, o której mowa w art. 243 ust. 1 ustawy, do dochodów, bez uwzględnienia zobowiązań związku współtworzonego przez jednostkę samorządu terytorialnego i bez uwzględnienia ustawowych wyłączeń przypadających na dany rok <sup>x</sup>	Wskaźnik planowanej łącznej kwoty spłaty zobowiązań, o której mowa w art. 243 ust. 1 ustawy, do dochodów, bez uwzględnienia zobowiązań związku współtworzonego przez jednostkę samorządu terytorialnego i bez uwzględnienia ustawowych wyłączeń przypadających na dany rok <sup>x</sup>	Wskaźnik planowanej łącznej kwoty spłaty zobowiązań, o której mowa w art. 243 ust. 1 ustawy, do dochodów, bez uwzględnienia zobowiązań związku współtworzonego przez jednostkę samorządu terytorialnego i bez uwzględnienia ustawowych wyłączeń przypadających na dany rok <sup>x</sup>	Kwota zobowiązań związku współtworzonego przez jednostkę samorządu terytorialnego przypadających do spłaty w danym roku budżetowym, podlegająca doliczeniu zgodnie z art. 244 ustawy <sup>x</sup>	Wskaźnik planowanej łącznej kwoty spłaty zobowiązań, o której mowa w art. 243 ust. 1 ustawy, do dochodów, pomniejszonych o wydatki bieżące, do dochodów budżetu, ustalony dla danego roku (wskaźnik jednoroczny) <sup>x</sup>	Dopuszczalny wskaźnik spłaty zobowiązań określony w art. 243 ustawy, po uwzględnieniu ustawowych wyłączeń, obliczony w oparciu o plan 3 kwartału roku poprzedzającego pierwszy rok prognozy (wskaźnik ustalony w oparciu o średnią arytmetyczną z 3 poprzednich lat) <sup>x</sup>	Dopuszczalny wskaźnik spłaty zobowiązań określony w art. 243 ustawy, po uwzględnieniu ustawowych wyłączeń, obliczony w oparciu o plan 3 kwartału roku poprzedzającego pierwszy rok prognozy (wskaźnik ustalony w oparciu o średnią arytmetyczną z 3 poprzednich lat) <sup>x</sup>	Dopuszczalny wskaźnik spłaty zobowiązań określony w art. 243 ustawy, po uwzględnieniu ustawowych wyłączeń, obliczony w oparciu o plan 3 kwartału roku poprzedzającego pierwszy rok prognozy (wskaźnik ustalony w oparciu o średnią arytmetyczną z 3 poprzednich lat) <sup>x</sup>	Informacja o spełnieniu wskaźnika spłaty zobowiązań określonego w art. 243 ustawy, po uwzględnieniu zobowiązań związku współtworzonego przez jednostkę samorządu terytorialnego oraz po uwzględnieniu ustawowych wyłączeń, obliczonego w oparciu o plan 3 kwartałów roku poprzedzającego rok budżetowy <sup>x</sup>	Informacja o spełnieniu wskaźnika spłaty zobowiązań określonego w art. 243 ustawy, po uwzględnieniu zobowiązań związku współtworzonego przez jednostkę samorządu terytorialnego oraz po uwzględnieniu ustawowych wyłączeń, obliczonego w oparciu o plan 3 kwartałów roku poprzedzającego rok budżetowy <sup>x</sup>	Informacja o spełnieniu wskaźnika spłaty zobowiązań określonego w art. 243 ustawy, po uwzględnieniu zobowiązań związku współtworzonego przez jednostkę samorządu terytorialnego oraz po uwzględnieniu ustawowych wyłączeń, obliczonego w oparciu o plan 3 kwartałów roku poprzedzającego rok budżetowy <sup>x</sup>
9.1	9.2	9.3	9.4	9.5	9.6	9.6.1	9.7	9.7.1		
Wykonanie 2015	8,23%	0,00	8,23%	12,82%	X	X	X	X	X	
Wykonanie 2016	5,91%	0,00	5,91%	10,89%	X	X	X	X	X	
Plan 3 kw. 2017	6,02%	0,00	6,02%	5,90%	X	X	X	X	X	
Wykonanie 2017	5,95%	0,00	5,95%	4,86%	X	X	X	X	X	
2018	5,29%	0,00	5,29%	6,51%	9,87%	9,52%	TAK	TAK	TAK	
2019	5,44%	0,00	5,44%	7,34%	7,77%	7,42%	TAK	TAK	TAK	
2020	4,21%	0,00	4,21%	7,35%	6,58%	6,24%	TAK	TAK	TAK	
2021	6,06%	0,00	6,06%	7,71%	7,07%	7,07%	TAK	TAK	TAK	
2022	6,73%	0,00	6,73%	6,43%	7,47%	7,47%	TAK	TAK	TAK	
2023	6,04%	0,00	6,04%	5,80%	7,16%	7,16%	TAK	TAK	TAK	
2024	5,80%	0,00	5,80%	6,16%	6,65%	6,65%	TAK	TAK	TAK	
2025	5,43%	0,00	5,43%	6,41%	6,13%	6,13%	TAK	TAK	TAK	
2026	4,40%	0,00	4,40%	5,51%	6,12%	6,12%	TAK	TAK	TAK	
2027	2,01%	0,00	2,01%	4,31%	6,03%	6,03%	TAK	TAK	TAK	
2028	0,58%	0,00	0,58%	6,18%	5,41%	5,41%	TAK	TAK	TAK	

9) W pozycji wykazuje się w szczególności wyłączenia wynikające z art. 36 ustawy z dnia 7 grudnia 2012 r. o zmianie niektórych ustaw w związku z realizacją ustawy budżetowej oraz wyłączenia związane z emisją obligacji przychodowych. Identyfikacyjne wyłączenia dotyczą pozycji 9.6.1.

Wyszczególnienie	Przeznaczenie prognozowanej nadwyżki budżetowej 10)	w tym na:		Informacje uzupełniające o wybranych rodzajach wydatków budżetowych							
		Spłaty kredytów, pożyczek i wykup papierów wartościowych	Wydatki bieżące na wynagrodzenia i składki od nich naliczane	Wydatki związane z funkcjonowaniem organów jednostki samorządu terytorialnego 11)	Wydatki objęte limitem, o którym mowa w art. 226 ust. 3 pkt 4 ustawy	z tego:			Wydatki inwestycyjne kontynuowane 12)	Nowe wydatki inwestycyjne 13)	Wydatki majątkowe w formie dotacji
						bieżące	majątkowe	inwestycyjne			
Lp	10	10.1	11.1	11.2	11.3	11.3.1	11.3.2	11.4	11.5	11.6	
Wykonanie 2015	0,00	0,00	43 445 732,00	8 422 122,00	0,00	0,00	0,00	0,00	0,00	0,00	
Wykonanie 2016	0,00	0,00	44 439 893,21	8 762 733,92	0,00	0,00	0,00	0,00	0,00	0,00	
Plan 3 kw. 2017	0,00	0,00	47 104 873,24	10 092 256,00	32 021 186,00	2 775 308,00	29 245 878,00	25 862 434,00	13 786 642,00	2 004 238,00	
Wykonanie 2017	0,00	0,00	47 332 767,87	10 278 256,00	27 481 208,00	2 775 308,00	24 705 900,00	21 615 304,00	9 283 699,00	1 579 273,00	
2018	0,00	0,00	50 413 719,00	11 357 760,00	54 012 065,00	1 274 408,00	52 737 657,00	50 646 721,00	3 714 506,00	734 224,00	
2019	2 451 000,00	2 451 000,00	50 745 773,00	11 471 338,00	35 582 751,00	1 675 367,00	33 907 384,00	32 182 431,00	933 144,00	0,00	
2020	5 229 000,00	5 229 000,00	51 253 231,00	11 586 051,00	24 169 042,00	1 468 962,00	22 700 080,00	22 523 387,00	176 693,00	0,00	
2021	7 757 000,00	7 757 000,00	51 765 763,00	11 701 912,00	1 841 878,00	341 878,00	1 500 000,00	1 500 000,00	0,00	0,00	
2022	9 009 000,00	9 009 000,00	52 283 421,00	11 818 931,00	1 109 814,00	309 814,00	800 000,00	800 000,00	0,00	0,00	
2023	8 185 000,00	8 185 000,00	52 806 255,00	11 937 120,00	1 100 000,00	0,00	1 100 000,00	1 100 000,00	0,00	0,00	
2024	8 177 000,00	8 177 000,00	53 334 318,00	12 056 491,00	1 000 000,00	0,00	1 000 000,00	1 000 000,00	0,00	0,00	
2025	8 177 000,00	8 177 000,00	53 867 661,00	12 177 056,00	2 000 000,00	0,00	2 000 000,00	2 000 000,00	0,00	0,00	
2026	6 748 000,00	6 748 000,00	54 406 337,00	12 298 827,00	1 000 000,00	0,00	1 000 000,00	1 000 000,00	0,00	0,00	
2027	3 132 000,00	3 132 000,00	54 950 401,00	12 421 815,00	1 732 000,00	0,00	1 732 000,00	1 732 000,00	0,00	0,00	
2028	832 000,00	832 000,00	55 499 905,00	12 546 033,00	5 600 000,00	0,00	5 600 000,00	5 600 000,00	0,00	0,00	

10) Przeznaczenie nadwyżki budżetowej, inne niż spłaty kredytów, pożyczek i wykup papierów wartościowych, wymaga określenia w wieloletniej prognozie finansowej.

11) W pozycji wykazuje się kwoty wydatków w ramach zadań wiązanych klasyfikowanych w dziale 750 - Administracja publiczna w rozdziałach właściwych dla organów i urzędów jednostki samorządu terytorialnego (rozdział od 75017 do 75023).

12) W pozycji wykazuje się wartość inwestycji rozpoczętych co najmniej w poprzednim roku budżetowym, którego dotyczy kolumna.

13) W pozycji wykazuje się wartość nowych inwestycji, która planuje się rozpocząć w roku, którego dotyczy kolumna.

Finansowanie programów, projektów lub zadań realizowanych z udziałem środków, o których mowa w art. 5 ust. 1 pkt 2 i 3 ustawy									
Wyszczególnienie	w tym:		w tym:		w tym:		w tym:		Wydatki bieżące na realizację programu, projektu lub zadania wynikające z wyłączenie z zawartych umów z podmiotem dysponującym środkami, o których mowa w art. 5 ust. 1 pkt 2 ustawy
	12.1	12.1.1	12.1.1.1	12.2	12.2.1	12.2.1.1	12.3	12.3.1	
	Dochody bieżące na programy, projekty lub zadania finansowane z udziałem środków, o których mowa w art. 5 ust. 1 pkt 2 i 3 ustawy	środki określone w art. 5 ust. 1 pkt 2 ustawy	środki określone w art. 5 ust. 1 pkt 2 ustawy wynikające z wyłączenie z zawartych umów na realizację programu, projektu lub zadania 14)	Dochody majątkowe na programy, projekty lub zadania finansowane z udziałem środków, o których mowa w art. 5 ust. 1 pkt 2 i 3 ustawy	środki określone w art. 5 ust. 1 pkt 2 ustawy	środki określone w art. 5 ust. 1 pkt 2 ustawy	Wydatki bieżące na programy, projekty lub zadania finansowane z udziałem środków, o których mowa w art. 5 ust. 1 pkt 2 i 3 ustawy	finansowane środkami określonymi w art. 5 ust. 1 pkt 2 ustawy	
Lp	12.1	12.1.1	12.1.1.1	12.2	12.2.1	12.2.1.1	12.3	12.3.1	12.3.2
Wykonanie 2015	0,00	0,00	0,00	0,00	0,00	0,00	0,00	0,00	0,00
Wykonanie 2016	0,00	0,00	0,00	0,00	0,00	0,00	0,00	0,00	0,00
Plan 3 kw. 2017	2 621 627,00	2 466 412,12	2 466 412,12	2 746 557,00	4 730 057,00	4 654 161,00	2 775 308,00	2 410 547,12	2 775 308,00
Wykonanie 2017	2 621 627,00	2 466 412,12	2 466 412,12	2 930 261,00	2 913 761,00	2 913 761,00	2 775 308,00	2 410 547,12	2 775 308,00
2018	1 147 873,00	1 141 006,00	966 247,00	31 029 466,00	30 855 087,00	25 397 548,00	1 274 408,00	1 141 006,00	1 274 408,00
2019	1 722 644,00	1 722 644,00	350 144,00	23 074 570,00	23 074 570,00	21 482 296,00	1 675 367,00	1 436 019,00	1 675 367,00
2020	1 496 587,00	1 496 587,00	124 087,00	16 626 509,00	16 626 509,00	15 007 322,00	1 468 962,00	1 206 061,00	1 468 962,00
2021	309 489,00	309 489,00	309 489,00	0,00	0,00	0,00	341 878,00	309 489,00	341 878,00
2022	277 418,00	277 418,00	277 418,00	0,00	0,00	0,00	309 814,00	277 418,00	309 814,00
2023	0,00	0,00	0,00	0,00	0,00	0,00	0,00	0,00	0,00
2024	0,00	0,00	0,00	0,00	0,00	0,00	0,00	0,00	0,00
2025	0,00	0,00	0,00	0,00	0,00	0,00	0,00	0,00	0,00
2026	0,00	0,00	0,00	0,00	0,00	0,00	0,00	0,00	0,00
2027	0,00	0,00	0,00	0,00	0,00	0,00	0,00	0,00	0,00
2028	0,00	0,00	0,00	0,00	0,00	0,00	0,00	0,00	0,00

14) W pozycji 12.1.1.1, 12.2.1.1, 12.3.2, 12.4.2., 12.5.1, 12.6.1, 12.7.1 oraz 12.8.1, wykazuje się wyłączenie kwoty wynikające z umów na realizację programu, projektu lub zadania zawartych na dzień uchwalenia prognozy, a nieplanowanych do zawarcia w okresie prognozy.

Lp	12.4	12.4.1	12.4.2	12.5	12.5.1	12.6	12.6.1	12.7	w tym:	
									Wydanki majątkowe na realizację projektu lub zadania finansowane z udziałem środków, o których mowa w art. 5 ust. 1 pkt 2 i 3 ustawy	Wydanki majątkowe na realizację programu, projektu lub zadania finansowanego z udziałem środków, o których mowa w art. 5 ust. 1 pkt 2 ustawy
Wyszczególnienie	Wydanki majątkowe na programy, projekty lub zadania finansowane z udziałem środków, o których mowa w art. 5 ust. 1 pkt 2 i 3 ustawy	finansowane środkami określonymi w art. 5 ust. 1 pkt 2 ustawy	Wydanki majątkowe na realizację programu, projektu lub zadania wynikające wyłącznie z zawartych umów z podmiotem dysponującym środkami, o których mowa w art. 5 ust. 1 pkt 2 ustawy	Wydanki na wkład krajowy w związku z umową na realizację programu, projektu lub zadania finansowanego z udziałem środków, o których mowa w art. 5 ust. 1 pkt 2 ustawy tymi środkami	w związku z już zawartą umową na realizację programu, projektu lub zadania	Wydanki na wkład krajowy w związku z umową na realizację programu, projektu lub zadania finansowanego w co najmniej 60% środkami, o których mowa w art. 5 ust. 1 pkt 2 ustawy 15)	w związku z już zawartą umową na realizację programu, projektu lub zadania	Przychody z tytułu kredytów, pożyczek, emisji papierów wartościowych powstające w związku z umową na realizację programu, projektu lub zadania finansowanego z udziałem środków, o których mowa w art. 5 ust. 1 pkt 2 ustawy bez względu na stopień finansowania tymi środkami	w tym:	
Wykonanie 2015	0,00	0,00	0,00	0,00	0,00	0,00	0,00	0,00	0,00	0,00
Wykonanie 2016	0,00	0,00	0,00	0,00	0,00	0,00	0,00	0,00	0,00	0,00
Plan 3 kw. 2017	13 444 009,00	5 048 717,00	13 204 717,00	8 760 052,88	7 553 176,88	0,00	0,00	0,00	0,00	0,00
Wykonanie 2017	8 385 583,00	3 874 746,00	8 385 583,00	4 875 597,88	4 875 597,88	0,00	0,00	0,00	0,00	0,00
2018	45 294 990,00	30 160 862,00	44 694 990,00	15 267 530,00	14 961 640,00	0,00	0,00	0,00	0,00	0,00
2019	33 907 384,00	23 109 171,00	33 265 389,00	11 037 561,00	10 689 677,00	0,00	0,00	0,00	0,00	0,00
2020	22 700 080,00	16 352 327,00	22 348 891,00	6 610 654,00	6 259 465,00	0,00	0,00	0,00	0,00	0,00
2021	0,00	0,00	0,00	32 389,00	32 389,00	0,00	0,00	0,00	0,00	0,00
2022	0,00	0,00	0,00	32 396,00	32 396,00	0,00	0,00	0,00	0,00	0,00
2023	0,00	0,00	0,00	0,00	0,00	0,00	0,00	0,00	0,00	0,00
2024	0,00	0,00	0,00	0,00	0,00	0,00	0,00	0,00	0,00	0,00
2025	0,00	0,00	0,00	0,00	0,00	0,00	0,00	0,00	0,00	0,00
2026	0,00	0,00	0,00	0,00	0,00	0,00	0,00	0,00	0,00	0,00
2027	0,00	0,00	0,00	0,00	0,00	0,00	0,00	0,00	0,00	0,00
2028	0,00	0,00	0,00	0,00	0,00	0,00	0,00	0,00	0,00	0,00

15) Przez program, projekt lub zadanie finansowane w co najmniej 60% środkami, o których mowa w art. 5 ust. 1 pkt 2 ustawy, należy rozumieć także taki program, projekt lub zadanie przynoszące dochód, dla których poziom finansowania ze środków, o których mowa w art. 5 ust. 1 pkt 2 ustawy, ustala się po odliczeniu zdyskontowanego dochodu obliczanego zgodnie z przepisami Unii Europejskiej dotyczącymi takiego programu, projektu lub zadania.

Wyszczególnienie	Kwoty dotyczące przejęcia i spłaty zobowiązań po samodzielnych publicznych zakładach opieki zdrowotnej oraz pokrycia ujemnego wyniku									
	Przychody z tytułu kredytów, pożyczek, emisji papierów wartościowych powstające w związku z zawartą po dniu 1 stycznia 2013 r. umową na realizację programu, projektu lub zadania finansowanego w co najmniej 50% środkami, o których mowa w art. 5 ust. 1 pkt 2 ustawy	w tym:	12.8.1	13.1	13.2	13.3	13.4	13.5	13.6	13.7
				Dochody budżetowe z tytułu dotacji celowej z budżetu państwa, o której mowa w art. 195 ustawy z dnia 15 kwietnia 2011 r. o działalności leczniczej (Dz. U. z 2013 r. poz. 217, z późn. zm.)	Wysokość zobowiązań podlegających umorzeniu, o którym mowa w art. 190 ustawy o działalności leczniczej	Wydanki na spłatę przejętych zobowiązań samodzielnego publicznego zakładu opieki zdrowotnej przekształconego na zasadach określonych w przepisach o działalności leczniczej	Wydanki na spłatę przejętych zobowiązań samodzielnego publicznego zakładu opieki zdrowotnej	Wydanki na spłatę przejętych zobowiązań samodzielnego publicznego zakładu opieki zdrowotnej	Wydanki na spłatę zobowiązań samodzielnego publicznego zakładu opieki zdrowotnej	Wydanki bieżące na pokrycie ujemnego wyniku finansowego samodzielnego publicznego zakładu opieki zdrowotnej
Lp	12.8	12.8.1	13.1	13.2	13.3	13.4	13.5	13.6	13.7	
Wykonanie 2015	0,00	0,00	0,00	0,00	0,00	0,00	0,00	0,00	0,00	0,00
Wykonanie 2016	0,00	0,00	0,00	0,00	0,00	0,00	0,00	0,00	0,00	0,00
Plan 3 kw. 2017	0,00	0,00	0,00	0,00	0,00	0,00	0,00	0,00	0,00	0,00
Wykonanie 2017	0,00	0,00	0,00	0,00	0,00	0,00	0,00	0,00	0,00	0,00
2018	0,00	0,00	0,00	0,00	0,00	0,00	0,00	0,00	0,00	0,00
2019	0,00	0,00	0,00	0,00	0,00	0,00	0,00	0,00	0,00	0,00
2020	0,00	0,00	0,00	0,00	0,00	0,00	0,00	0,00	0,00	0,00
2021	0,00	0,00	0,00	0,00	0,00	0,00	0,00	0,00	0,00	0,00
2022	0,00	0,00	0,00	0,00	0,00	0,00	0,00	0,00	0,00	0,00
2023	0,00	0,00	0,00	0,00	0,00	0,00	0,00	0,00	0,00	0,00
2024	0,00	0,00	0,00	0,00	0,00	0,00	0,00	0,00	0,00	0,00
2025	0,00	0,00	0,00	0,00	0,00	0,00	0,00	0,00	0,00	0,00
2026	0,00	0,00	0,00	0,00	0,00	0,00	0,00	0,00	0,00	0,00
2027	0,00	0,00	0,00	0,00	0,00	0,00	0,00	0,00	0,00	0,00
2028	0,00	0,00	0,00	0,00	0,00	0,00	0,00	0,00	0,00	0,00

Dane uzupełniające o długu i jego spłacie								
Wyszczególnienie	Lp	14.1 Spłaty rat kapitałowych oraz wykup papierów wartościowych, o których mowa w pkt. 5.1., wynikające wylądnie z tytułu zobowiązań już zaciągniętych x	14.2 Kwota długu, którego planowana spłata dokona się z wydatków budżetu x	14.3 Wydatki zmniejszające dług x	w tym:			14.4 Wynik operacji niekaszowych wpływających na kwotę długu ( m.in. umorzenia, różnice kursowe) x
					14.3.1 spłata zobowiązań wymagalnych z lat poprzednich, innych niż w poz. 14.3.3 x	14.3.2 związane z umowami zaliczanymi do tytułów dłużnych wliczanych do państwowego długu publicznego x	14.3.3 wyплаты z tytułu wymagalnych poręczeń i gwarancji x	
		0,00	0,00	0,00	0,00	0,00	0,00	0,00
		0,00	0,00	0,00	0,00	0,00	0,00	0,00
	Plan 3 kw. 2017	8 040 900,00	0,00	0,00	0,00	0,00	0,00	0,00
	Wykonanie 2017	8 040 900,00	0,00	0,00	0,00	0,00	0,00	0,00
	2018	7 462 500,00	0,00	0,00	0,00	0,00	0,00	0,00
	2019	7 451 000,00	0,00	0,00	0,00	0,00	0,00	0,00
	2020	5 229 000,00	0,00	0,00	0,00	0,00	0,00	0,00
	2021	7 757 000,00	0,00	0,00	0,00	0,00	0,00	0,00
	2022	9 009 000,00	0,00	0,00	0,00	0,00	0,00	0,00
	2023	8 185 000,00	0,00	0,00	0,00	0,00	0,00	0,00
	2024	8 177 000,00	0,00	0,00	0,00	0,00	0,00	0,00
	2025	8 177 000,00	0,00	0,00	0,00	0,00	0,00	0,00
	2026	6 748 000,00	0,00	0,00	0,00	0,00	0,00	0,00
	2027	3 132 000,00	0,00	0,00	0,00	0,00	0,00	0,00
	2028	832 000,00	0,00	0,00	0,00	0,00	0,00	0,00



## Wykaz przedsięwzięć do WPF

Załącznik nr 2 do Uchwały Nr XLII/.../18 Rady Miejskiej w Chojnicach z dnia 22 stycznia 2018 r.

kwoty w zł

L.p.	Nazwa i cel	Jednostka odpowiedzialna lub koordynująca	Okres realizacji		Łączne nakłady finansowe	Limit 2018	Limit 2019	Limit 2020	Limit 2021	Limit 2022
			Od	Do						
1	Wydatki na przedsięwzięcia-ogółem (1.1+1.2+1.3)				152 464 677,00	54 012 065,00	35 582 751,00	24 169 042,00	1 841 878,00	1 109 814,00
1.a	- wydatki bieżące				8 069 407,00	1 274 408,00	1 675 367,00	1 468 962,00	341 878,00	309 814,00
1.b	- wydatki majątkowe				144 395 270,00	52 737 657,00	33 907 384,00	22 700 080,00	1 500 000,00	800 000,00
1.1	Wydatki na programy, projekty lub zadania związane z programami realizowanymi z udziałem środków, o których mowa w art.5 ust.1 pkt 2 i 3 ustawy z dnia 27 sierpnia 2009.r. o finansach publicznych (Dz.U.Nr 157, poz.1240,z późn.zm.), z tego:				123 263 014,00	46 569 398,00	35 582 751,00	24 169 042,00	341 878,00	309 814,00
1.1.1	- wydatki bieżące				8 069 407,00	1 274 408,00	1 675 367,00	1 468 962,00	341 878,00	309 814,00
1.1.1.1	Stop bezrobociu i wykluczeniu -	Miejski Ośrodek Pomocy Społecznej	2016	2018	923 350,00	308 236,00	0,00	0,00	0,00	0,00
1.1.1.2	Wiem więcej - mogę więcej -	Urząd Miejski	2016	2018	1 692 766,00	342 712,00	0,00	0,00	0,00	0,00
1.1.1.3	Stop wykluczeniu - start na pracę	Miejski Ośrodek Pomocy Społecznej	2017	2022	1 727 407,00	325 777,00	349 350,00	188 664,00	341 878,00	309 814,00
1.1.1.4	Aktywne przedszkolaki	Urząd Miejski	2017	2019	919 303,00	55 552,00	41 665,00	0,00	0,00	0,00
1.1.1.5	Rozwój usług społecznych w ramach Gminnego Programu Rewitalizacji Miasta Chojnice -	Miejski Ośrodek Pomocy Społecznej	2018	2020	2 656 581,00	192 131,00	1 234 352,00	1 230 098,00	0,00	0,00
1.1.1.6	Rewitalizacja Dzielnicy Dworcowej - Drobne inicjatywy rewitalizacyjne -	Urząd Miejski	2018	2020	150 000,00	50 000,00	50 000,00	50 000,00	0,00	0,00
1.1.2	- wydatki majątkowe				115 193 607,00	45 294 990,00	33 907 384,00	22 700 080,00	0,00	0,00
1.1.2.1	Poprawa efektywności energetycznej oraz rozwój OZE w Chojnicko - Człuchowskim MOF - Termomodernizacja budynków użyteczności publicznej - Termomodernizacja wraz z przebudową budynków Szkoły Podstawowej Nr 3	Urząd Miejski	2016	2018	3 463 803,00	3 408 949,00	0,00	0,00	0,00	0,00
1.1.2.2	Poprawa gospodarki wodami opadowymi i roztopowymi na terenie Chojnic	Urząd Miejski	2013	2020	60 433 549,00	19 327 540,00	21 590 710,00	16 000 460,00	0,00	0,00
1.1.2.3	Utworzenie transportowego węzła integrującego wraz ze ścieżkami pieszo-rowerowymi w Chojnicach	Urząd Miejski	2013	2020	31 074 122,00	14 739 000,00	9 654 000,00	4 618 000,00	0,00	0,00
1.1.2.4	Budowa obiektu przy ul. Dworcowej na cele społeczne wraz z zagospodarowaniem otoczenia -	Urząd Miejski	2017	2018	1 146 199,00	1 125 984,00	0,00	0,00	0,00	0,00
1.1.2.5	Budowa ul. Subisława na odcinku do ul. Towarowej -	Urząd Miejski	2017	2020	2 376 043,00	65 204,00	1 142 286,00	1 152 048,00	0,00	0,00
1.1.2.6	Kompleksowe zagospodarowanie przestrzeni Wzgórza Ewangelickiego w Chojnicach -	Urząd Miejski	2017	2020	2 373 432,00	506 927,00	920 408,00	929 572,00	0,00	0,00
1.1.2.7	Poprawa efektywności energetycznej oraz rozwój OZE w Chojnicko - Człuchowskim MOF - Termomodernizacja budynków użyteczności publicznej - Termomodernizacja wraz z przebudową Chojnickiego Centrum Kultury -	Urząd Miejski	2016	2018	12 260 573,00	5 500 693,00	0,00	0,00	0,00	0,00

L.p.	Limit 2023	Limit 2024	Limit 2025	Limit 2026	Limit 2027	Limit 2028	Limit zobowiązań
1	1 100 000,00	1 000 000,00	2 000 000,00	1 000 000,00	1 732 000,00	5 600 000,00	128 997 700,00
1.a	0,00	0,00	0,00	0,00	0,00	0,00	5 070 429,00
1.b	1 100 000,00	1 000 000,00	2 000 000,00	1 000 000,00	1 732 000,00	5 600 000,00	123 927 271,00
1.1	0,00	0,00	0,00	0,00	0,00	0,00	106 972 883,00
1.1.1	0,00	0,00	0,00	0,00	0,00	0,00	5 070 429,00
1.1.1.1	0,00	0,00	0,00	0,00	0,00	0,00	308 236,00
1.1.1.2	0,00	0,00	0,00	0,00	0,00	0,00	342 712,00
1.1.1.3	0,00	0,00	0,00	0,00	0,00	0,00	1 515 683,00
1.1.1.4	0,00	0,00	0,00	0,00	0,00	0,00	97 217,00
1.1.1.5	0,00	0,00	0,00	0,00	0,00	0,00	2 656 581,00
1.1.1.6	0,00	0,00	0,00	0,00	0,00	0,00	150 000,00
1.1.2	0,00	0,00	0,00	0,00	0,00	0,00	101 902 454,00
1.1.2.1	0,00	0,00	0,00	0,00	0,00	0,00	3 408 949,00
1.1.2.2	0,00	0,00	0,00	0,00	0,00	0,00	56 918 710,00
1.1.2.3	0,00	0,00	0,00	0,00	0,00	0,00	29 011 000,00
1.1.2.4	0,00	0,00	0,00	0,00	0,00	0,00	1 125 984,00
1.1.2.5	0,00	0,00	0,00	0,00	0,00	0,00	2 359 518,00
1.1.2.6	0,00	0,00	0,00	0,00	0,00	0,00	2 356 907,00
1.1.2.7	0,00	0,00	0,00	0,00	0,00	0,00	5 500 683,00

L.p.	Nazwa i cel	Jednostka odpowiedzialna lub koordynująca	Okres realizacji		Limit 2018	Limit 2019	Limit 2020	Limit 2021	Limit 2022	Łączne nakłady finansowe
			Od	Do						
1.1.2.8	Poprawa efektywności energetycznej oraz rozwój OZE w Chojnicko - Czuchowski Mof - Termomodernizacja budynków użyteczności publicznej - Rozbudowa i przebudowa wraz z termomodernizacją obiektów na stadionie CHKS Kolejajz -	Urząd Miejski	2016	2018	20 693,00	0,00	0,00	0,00	0,00	845 446,00
1.1.2.9	Przebudowa targowiska miejskiego przy ul. Angowickiej w Chojnicach - II etap -	Urząd Miejski	2011	2019	600 000,00	0,00	0,00	0,00	0,00	1 220 440,00
1.2	Wydatki na programy, projekty lub zadania związane z umowami partnerstwa publiczno-prywatnego, z tego:				0,00	0,00	0,00	0,00	0,00	0,00
1.2.1	- wydatki bieżące				0,00	0,00	0,00	0,00	0,00	0,00
1.2.2	- wydatki majątkowe				0,00	0,00	0,00	0,00	0,00	0,00
1.3	Wydatki na programy, projekty lub zadania pozostałe (inne niż wymienione w pkt 1.1 i 1.2), z tego				7 442 667,00	0,00	0,00	1 500 000,00	800 000,00	29 201 663,00
1.3.1	- wydatki bieżące				0,00	0,00	0,00	0,00	0,00	0,00
1.3.2	- wydatki majątkowe				7 442 667,00	0,00	0,00	1 500 000,00	800 000,00	29 201 663,00
1.3.2.1	Budowa ul. Żeromskiego	Urząd Miejski	2013	2028	0,00	0,00	0,00	0,00	0,00	4 792 655,00
1.3.2.2	Modernizacja bylej drogi nr 22	Urząd Miejski	2014	2028	0,00	0,00	0,00	1 500 000,00	800 000,00	6 052 601,00
1.3.2.3	Modernizacja cmentarza komunalnego	Urząd Miejski	2008	2026	0,00	0,00	0,00	0,00	0,00	4 036 000,00
1.3.2.4	Pomoc finansowa dla Samorządu Województwa Pomorskiego na wykonanie "Dokumentacji projektowej budowy zachodniego obojścia drogowego miasta Chojnice"	Urząd Miejski	2016	2018	424 965,00	0,00	0,00	0,00	0,00	557 190,00
1.3.2.5	Przebudowa targowiska przy ul. Angowickiej - etap II	Urząd Miejski	2011	2028	0,00	0,00	0,00	0,00	0,00	0,00
1.3.2.6	Robudowa kompleksu budynków Szkoły Podstawowej nr 3 -	Urząd Miejski	2017	2018	2 713 000,00	0,00	0,00	0,00	0,00	2 735 773,00
1.3.2.7	Dotacja na modernizację źródeł energii cieplnej na terenie Gminy Miejskiej Chojnice -	Urząd Miejski	2017	2018	282 180,00	0,00	0,00	0,00	0,00	282 180,00
1.3.2.8	Przebudowa istniejącego kompleksu sportowego przy Szkole Podstawowej Nr 5 -	Urząd Miejski	2017	2018	1 724 990,00	0,00	0,00	0,00	0,00	2 604 404,00
1.3.2.9	Zagospodarowanie i adaptacja Fosi Miejskiej wraz z murami obronnymi na cele ścieżki kulturowej w mieście Chojnice	Urząd Miejski	2015	2018	150 000,00	0,00	0,00	0,00	0,00	2 319 566,00
1.3.2.10	Przebudowa stadionu miejskiego przy ul. Mickiewicza wraz z budynkiem klubowym -	Urząd Miejski	2017	2018	1 040 000,00	0,00	0,00	0,00	0,00	1 290 000,00
1.3.2.11	Budowa ul. Prusa wraz z oświetleniem i kanalizacją deszczową	Urząd Miejski	2015	2018	453 000,00	0,00	0,00	0,00	0,00	513 284,00
1.3.2.12	Przebudowa ul. Niemcewicza, Tuwima, odcinka ul. Konopnickiej wraz z odwodnieniem i oświetleniem -	Urząd Miejski	2016	2018	480 000,00	0,00	0,00	0,00	0,00	2 498 413,00
1.3.2.13	Budowa ul. Staszica i M. Curie Skłodowskiej	Urząd Miejski	2014	2018	115 000,00	0,00	0,00	0,00	0,00	1 360 065,00
1.3.2.14	Budowa kolektora łocznego kanalizacji deszczowej Pawłówko -	Urząd Miejski	2017	2018	59 532,00	0,00	0,00	0,00	0,00	159 532,00

L.p.	Limit 2023	Limit 2024	Limit 2025	Limit 2026	Limit 2027	Limit 2028	Limit zobowiązań
1.1.2.8	0,00	0,00	0,00	0,00	0,00	0,00	20 693,00
1.1.2.9	0,00	0,00	0,00	0,00	0,00	0,00	1 200 000,00
1.2	0,00	0,00	0,00	0,00	0,00	0,00	0,00
1.2.1	0,00	0,00	0,00	0,00	0,00	0,00	0,00
1.2.2	0,00	0,00	0,00	0,00	0,00	0,00	0,00
1.3	1 100 000,00	1 000 000,00	2 000 000,00	1 000 000,00	1 732 000,00	5 600 000,00	22 024 817,00
1.3.1	0,00	0,00	0,00	0,00	0,00	0,00	0,00
1.3.2	1 100 000,00	1 000 000,00	2 000 000,00	1 000 000,00	1 732 000,00	5 600 000,00	22 024 817,00
1.3.2.1	0,00	0,00	0,00	0,00	1 732 000,00	3 000 000,00	4 732 000,00
1.3.2.2	1 100 000,00	0,00	0,00	0,00	0,00	2 600 000,00	6 000 000,00
1.3.2.3	0,00	1 000 000,00	2 000 000,00	1 000 000,00	0,00	0,00	4 000 000,00
1.3.2.4	0,00	0,00	0,00	0,00	0,00	0,00	424 965,00
1.3.2.5	0,00	0,00	0,00	0,00	0,00	0,00	0,00
1.3.2.6	0,00	0,00	0,00	0,00	0,00	0,00	2 713 000,00
1.3.2.7	0,00	0,00	0,00	0,00	0,00	0,00	282 180,00
1.3.2.8	0,00	0,00	0,00	0,00	0,00	0,00	1 724 990,00
1.3.2.9	0,00	0,00	0,00	0,00	0,00	0,00	150,00
1.3.2.10	0,00	0,00	0,00	0,00	0,00	0,00	1 040 000,00
1.3.2.11	0,00	0,00	0,00	0,00	0,00	0,00	453 000,00
1.3.2.12	0,00	0,00	0,00	0,00	0,00	0,00	480 000,00
1.3.2.13	0,00	0,00	0,00	0,00	0,00	0,00	115 000,00
1.3.2.14	0,00	0,00	0,00	0,00	0,00	0,00	59 532,00

## Uzasadnienie

Zmiana Wieloletniej Prognozy Finansowej wynika z poniższych przyczyn:

1. W załączniku nr 1:
  - 1) Wprowadza się zmiany po stronie dochodów i wydatków dokonane w budżecie na 2018 r. i w latach następnych w związku z realizacją planowanych przedsięwzięć inwestycyjnych,
  - 2) Zmienia się wartości dochodów i wydatków majątkowych,
2. W załączniku nr 2:
  - 1) W związku z przyznaniem dotacji z budżetu Unii Europejskiej (z Programu Rozwoju Obszarów Wiejskich) na przedsięwzięcie „Przebudowa targowiska miejskiego przy ul. Angowickiej w Chojnicach – II etap” przenosi się przedsięwzięcie z części 1.3 do części 1.1 oraz ustala następujące limity:
    - a) Łączne nakłady finansowe w kwocie: 1.220.440 zł
    - b) Limit wydatków na rok 2018 w kwocie: 600.000 zł
    - c) Limit wydatków na rok 2019 w kwocie: 600.000 zł
    - d) Limit zobowiązań w kwocie: 1.200.000 zł
  - 2) Dla przedsięwzięcia „Budowa ul. Prusa wraz z oświetleniem i kanalizacją deszczową”:
    - a) Zwiększa się limit wydatków na rok 2018 o kwotę 3.000 zł
    - b) Zwiększa się limit zobowiązań o kwotę 3.000 zł
  - 3) Dla przedsięwzięcia „Poprawa efektywności energetycznej oraz rozwój OZE w Chojnicko – Człuchowskim Miejskim Obszarze Funkcjonalnym – termomodernizacja budynków użyteczności publicznej – Termomodernizacja wraz z przebudową Chojnickiego Centrum Kultury”:
    - a) Zwiększa się limit wydatków na rok 2018 o kwotę 2.500.000 zł
    - b) Zwiększa się limit zobowiązań o kwotę 2.500.000 zł
  - 4) Dla przedsięwzięcia „Poprawa efektywności energetycznej oraz rozwój OZE w Chojnicko – Człuchowskim Miejskim Obszarze Funkcjonalnym – termomodernizacja budynków użyteczności publicznej – Termomodernizacja wraz z przebudową budynków Szkoły Podstawowej Nr 3”:
    - a) Zwiększa się limit nakładów o kwotę 970.000 zł
    - b) Zwiększa się limit wydatków na rok 2018 o kwotę 970.000 zł
    - c) Zwiększa się limit zobowiązań o kwotę 970.000 zł
  - 5) Dla przedsięwzięcia „Rozbudowa kompleksu budynków Szkoły Podstawowej Nr 3”:
    - a) Zmniejsza się limit nakładów o kwotę 114.227 zł
    - b) Zwiększa się limit wydatków na rok 2018 o kwotę 1.063.000 zł
    - c) Zwiększa się limit zobowiązań o kwotę 1.063.000 zł
  - 6) Dla przedsięwzięcia „Budowa boisk i bieżni lekkoatletycznej przy Szkole Podstawowej Nr 5”:
    - a) Zwiększa się limit wydatków na rok 2018 o kwotę 10.000 zł
    - b) Zwiększa się limit zobowiązań o kwotę 10.000 zł
  - 7) Dla przedsięwzięcia „Przebudowa boiska sportowego przy ul. Mickiewicza” zmienia się nazwę na „Przebudowa stadionu miejskiego przy ul. Mickiewicza wraz z budynkiem klubowym”:

**UCHWAŁA NR XLI/.../18**  
**RADY MIEJSKIEJ W CHOJNICACH**  
z dnia 22 stycznia 2018r.

**w sprawie projektu zmiany uchwały w sprawie dostosowania sieci szkół podstawowych, gimnazjów oraz publicznych przedszkoli i oddziałów przedszkolnych w publicznych szkołach podstawowych do nowego ustroju szkolnego, wprowadzonego ustawą – Prawo oświatowe.**

Na podstawie art. 7 ust. 1 pkt. 8 i art. 18 ust. 2 pkt 9 lit. h ustawy z dnia 8 marca 1990 roku o samorządzie gminnym (t.j. Dz.U. z 2017r. poz. 1875 i poz. 2232) oraz art. 212 ustawy z dnia 14 grudnia 2016 r. Przepisy wprowadzające ustawę – Prawo oświatowe (Dz.U. z 2017 r. poz. 60, poz. 949 i poz. 2203), uchwała się, co następuje:

§ 1. Przyjmuje się projekt zmiany uchwały w/s dostosowania sieci szkół podstawowych, gimnazjów oraz publicznych przedszkoli i oddziałów przedszkolnych w publicznych szkołach podstawowych do nowego ustroju szkolnego, wprowadzonego ustawą – Prawo oświatowe, stanowiący załącznik do niniejszej uchwały.

§ 2. Wykonanie uchwały powierza się Burmistrzowi Miasta Chojnice.

§ 3. Uchwała wchodzi w życie z dniem podjęcia i podlega publikacji w Biuletynie Informacji Publicznej Gminy Miejskiej Chojnice.

BURMISTRZ MIASTA  
CHOJNICE  
Stary Rynek 1  
89-600 Chojnice

Przewodniczący  
Rady Miejskiej

*Antoni Szlanga*

**Uzasadnienie**

W przypadku dokonywania zmiany uchwały w sprawie dostosowania sieci szkół podstawowych i gimnazjów do nowego ustroju szkolnego, wprowadzonego ustawą – Prawo oświatowe, stosuje się procedurę określoną w art. 212 ustawy. Uchwała określająca projekt zmian sieci szkół musi uzyskać pozytywną opinię Pomorskiego Kuratora Oświaty oraz opinię związków zawodowych.

W związku z powyższym w pierwszej kolejności należy podjąć uchwałę w sprawie projektu zmiany uchwały w sprawie dostosowania sieci szkół podstawowych i gimnazjów do nowego ustroju szkolnego, wprowadzonego ustawą – Prawo oświatowe. Następnie, po podaniu do publicznej wiadomości i uzyskaniu opinii w/w podmiotów Rada Miejska w Chojnicach będzie mogła podjąć uchwałę zmieniającą uchwałę w sprawie dostosowania sieci szkół do nowego ustroju szkolnego.

Na podstawie § 21 ust.5 rozporządzenia Ministra edukacji Narodowej z dnia 17 marca 2017 r. (Dz.U.2017, poz.649) Szkoła Podstawowa Nr 8 w Chojnicach będzie nosić imię Jana Pawła II, gdyż w przypadku przekształcenia dotychczasowego gimnazjum w szkołę podstawową, szkoła ta zachowuje imię dotychczasowego gimnazjum.

Na wniosek Ministerstwa Sprawiedliwości w załączniku nr 1 -sieć publicznych szkół podstawowych oraz granice obwodów publicznych szkół podstawowych prowadzonych przez Gminę Miejską Chojnice i Diecezję Pelplińską na okres od dnia 1 września 2017 r. do dnia

31 sierpnia 2019 r., dopisano Szkołę Podstawowa Nr 6 w Schronisku dla Nieletnich, przy ul. Igielskiej 8 w Chojnicach oraz zmieniono nazwy ulic w obwodach szkolnych.

Zmiana nazw ulic wynika z ustawy z dnia 1 kwietnia 2016 r. o zakazie propagowania komunizmu lub innego ustroju totalitarnego przez nazwy jednostek organizacyjnych, jednostek pomocniczych gminy, budowli, obiektów i urządzeń użyteczności publicznej oraz pomniki.

Biorąc powyższe pod uwagę należy podjąć niniejsza uchwałę.

**Opinia prawna**

Projekt uchwały odpowiada przepisom prawa. Nie mam uwag.

RADCA PRAWNY

*Rogowska*

mgr Magdalena Rogińska

BD-1393

Załącznik do Uchwały Nr XLI/.../18 Rady Miejskiej  
w Chojnicach z dnia 22 stycznia 2018r.

Projekt

**UCHWAŁA NR .....**  
**RADY MIEJSKIEJ W CHOJNICACH**  
z dnia ..... 2018 r.

**zmieniająca Uchwałę Nr XXX/345/17 Rady Miejskiej w Chojnicach z dnia 27 marca 2017 r. w sprawie  
dostosowania sieci szkół podstawowych, gimnazjów oraz publicznych przedszkoli i oddziałów  
przedszkolnych w publicznych szkołach podstawowych do nowego ustroju szkolnego, wprowadzonego  
ustawą – Prawo oświatowe.**

Na podstawie art. 7 ust. 1 pkt 8 i art. 18 ust. 2 pkt 9 lit. h ustawy z dnia 8 marca 1990 roku o samorządzie gminnym (t.j. Dz.U. z 2017r. poz. 1875) oraz art. 210 ust. 1, 4 ustawy z dnia 14 grudnia 2016 r. Przepisy wprowadzające ustawę – Prawo oświatowe (Dz.U. z 2017 r. poz. 60 i poz. 949), po uzyskaniu pozytywnej opinii Pomorskiego Kuratora Oświaty, uchwala się, co następuje:

§ 1. W Uchwale Nr XXX/345/17 Rady Miejskiej w Chojnicach z dnia 27 marca 2017 r. w sprawie dostosowania sieci szkół podstawowych, gimnazjów oraz publicznych przedszkoli i oddziałów przedszkolnych w publicznych szkołach podstawowych do nowego ustroju szkolnego, wprowadzonego ustawą – Prawo oświatowe (Dz.Ur. Woj.Pom. z 2017r. poz. 1689), wprowadza się następujące zmiany:

1) w § 3 ust. 2 otrzymuje brzmienie:

*„2. Z dniem 1 września 2017 roku Gimnazjum Nr 1 im. Jana Pawła II w Chojnicach z siedzibą w Chojnicach przy ul. Młodzieżowej 44 przekształca się w ośmioletnią Szkołę Podstawową Nr 8 im. Jana Pawła II Chojnicach z siedzibą w Chojnicach przy ul. Młodzieżowej 44, w tym:*

- 1) Szkoła Podstawowa Nr 8 im. Jana Pawła II w Chojnicach, o której mowa w ust. 2, rozpoczyna działalność od 1 września 2017 roku;*
- 2) kształcenie w klasie I Szkoły Podstawowej Nr 8 im. Jana Pawła II w Chojnicach, o której mowa w ust. 2, rozpocznie się w roku szkolnym 2017/2018.”;*

2) § 7 otrzymuje brzmienie:

*„§ 7. Uchyła się z dniem 1 września 2017 r. Uchwałę Nr XXIV/257/12 Rady Miejskiej w Chojnicach z dnia 24 września 2012 r. w sprawie ustalenia sieci oddziałów przedszkolnych w publicznych szkołach prowadzonych przez Gminę Miejską Chojnice.”;*

3) Załącznik Nr 1, otrzymuje brzmienie załącznika do niniejszej uchwały.

§ 2. Wykonanie uchwały powierza się Burmistrzowi Miasta Chojnice.

§ 3. Uchwała wchodzi w życie po upływie 14 dni od dnia ogłoszenia w Dzienniku Urzędowym Województwa Pomorskiego.

Przewodniczący  
Rady Miejskiej

**Antoni Szlanga**

Załącznik do uchwały Nr .....  
 Rady Miejskiej w Chojnicach  
 z dnia ..... 2018 r.

**Sieć publicznych szkół podstawowych oraz granice obwodów publicznych szkół podstawowych prowadzonych przez Gminę Miejską Chojnice oraz organy inne niż jednostka samorządu terytorialnego, na okres od dnia 1 września 2017 r. do dnia 31 sierpnia 2019 r.**

Lp.	Nazwa szkoły	Adres siedziby szkoły, adresy ewentualnych innych lokalizacji prowadzenia zajęć dydaktycznych, wychowawczych i opiekuńczych	Organ prowadzący	Granice obwodu szkoły na rok szkolny 2017/2018 i 2018/2019
	Szkola Podstawowa Nr 1 z Oddziałami Integracyjnymi im. J. Rydzkowskiego w Chojnicach	ul. 31 Stycznia 21, 89-600 Chojnice	Gmina Miejska Chojnice	SĘPOLEŃSKA; 18 PULKUŁANÓW; 3 MAJA; 31 STYCZNIA; ALEJA BRZOZOWA OD NR 24 A (numery parzyste) i OD NR 17 (numery nieparzyste); ALEJA MATKI BOŻEJ FATIMSKIEJ; ARMII KRAJOWEJ; BŁĘKITNEJ ARMII; BANKOWA; BATALION WCHŁOPSKICH; BOCZNA; BOLESŁAWA CHROBREGO; CECHOWA; CZŁUCHOWSKA; CZYNU ZBROJNEGO KOLEJARZY; FRANCISZKA PABICHA; GIMNAZJALNA; GOJAWICZYŃSKIEJ; GROBELNA; GRUNWALDZKA; GRYFA POMORSKIEGO; HANKI BIELICKIEJ; HM. BERNARDA MYŚLIWKA; BATALIONU STRZELCÓW; JANA BIŃCZYKA; JEDNOŚCI; JEZIORNA; KARDYNAŁA STEFANA WYSZYŃSKIEGO; KAZIMIERZA JAGIELŁONCZYKA; KAZIMIERZA WIELKIEGO; KOSZAROWA; KOŚCIUSZKI; IGNACEGO KRASICKIEGO; KRASZEWSKIEGO; KRĘTA; KRÓLOWEJ JADWIGI; KRÓTKA; KAZIMIERZA KRUCZKOWSKIEGO; KS. PLK. JÓZEFA WRZYCHA; KSIEDZA KARDYNAŁA JÓZEFA GLEMPA; KWIATOWA; MICKIEWICZA; MIESZKA I; MLYŃSKA; MYŚLIWOJA; MYŚLIWSKA; NOWE MIASTO; OBRONCÓW WESTERPLATTE; PARKOWA; PIETRUSZKOWA; PLAC EMSDETEN; PLACI AGIELŁONSKIEGO; PLACKOŚCIELNY; PLAC NIEPODLEGŁOŚCI; PLAC PIASTOWSKI; PLAC ŚWIĘTEGO JERZEGO; PLK. KAZIMIERZA MASTALERZA; PO CZTOWA; PODGÓRNA; PODMURNA; POKOJU TORUŃSKIEGO; POMORSKA; POR. JÓZEFA DAMBKA; POWSTAŃCÓW WIELKOPOLSKICH; PROCHOWA OD NR 1 DO 31 A; REYMONTA; SAN CARLOS; SPACEROWA; STAROSZKOLNA; STARY RYNEK; STEFANA BATOREGO; STROMA; STRZELECKA; SUKIENNIKÓW; SYBIRAKÓW; SZEROKA; SZEWSKA; SZPITALNA; ŚWIĘTEGO PAWŁA; ŚWIĘTEGO PIOTRA; WALOWA; WARYŃSKIEGO; WETERYNARYJNA; WŁADYSŁAWA JAGIELŁY; WODNA; WOJSKA POLSKIEGO; ZAWISZY CZARNEGO; ZIELONA; ZYGMUNTA AUGUSTA.
	Zespół Szkolno-Przedszkolny (Szkoła Podstawowa Nr 3 w Chojnicach im. Pamięci	ul. Dworcowa 6, 89-600 Chojnice (szkoła podstawowa)	Gmina Miejska Chojnice	ALBINA MAKOWSKIEGO; ALEJA BRZOZOWA DO NR 24 (numery parzyste) i DO NR 24 (numery nieparzyste); ANGOWICKA; BOJSKO KOLEJOWE; BRONIEWSKIEGO; CZARNA DROGA; DRZYMAŁY OD NR 1 DO NR 15; DUCHA ŚWIĘTEGO; DWORCOWA; DWORZEC; DZIAŁKOWA; GRUNOWO; ISAAKA GOTTFRYDA GOEDTKE; JANA PAWŁA ŁUKOWICZA; JULIANA RYDZKOWSKIEGO; KASPRZAKA; KASZUBSKA; KS. ANTONIEGO WOLSZLEGERA; LICHIŃSKA; ŁANOWA; ŁĄKOWA; ŁUŻYCKA; MARSZAŁKA JÓZEFA PIŁSUDSKIEGO; MESTWINA; NAD DWORCEM; OKRZEJ; PROCHOWA; SĘDZICKIEGO; SIKORSKIEGO;

				SKŁADOWA; SŁOWIAŃSKA; SOBIERAJCZYKA; SPÓLDZIELCZA; STANISŁAWA KARPUSA; STANISŁAWA ROLBIECKIEGO; SWAROZYCA; SZABLEWSKIEJ; ŚWIĘTOPELKA; TARGOWA; TEODORA JANICKIEGO; WANDY TYBORSKIEJ; WARSZAWSKA; WOJCIECHA BUCHOLCA; WYCECHA; WZGÓRZE EWANGIELICKIE; ZABORSKA; ZAKŁADOWA;
Szkola Podstawowa Nr 5 im. Jarosza Hieronima Derdowskiego w Chojnicach	ul. Wicka Rogali 18, 89-600 Chojnice	Gmina Miejska Chojnice		ALEJA BAYEUX; BUDOWLANYCH; CEYNOWY; DĄBROWSKIEGO; DLUGA; DRZYMAŁY OD NR 16; FILOMATOW; GDANSKA; JANA PAWŁA II; KASZTANOWA; KOLEJOWA; KSIĄŻĄT POMORSKICH OD NR 30; LIŚCIASTA; LUDOWA; MAJKOWSKIEGO; MAŁE OSADY; MATEJKI; MODRZEWSKIEGO; OBROŃCÓW CHOJNIC; PRZEMYSŁOWA; PRZYTOROWA; SAMBORA; SKRAJNA; SUBISŁAWA; TOWAROWA; USTRONNA; WICKA ROGALI; WILLOWA; ŻWIRKII WIGURY;
Szkola Podstawowa Nr 7 im. Jana Karnowskiego w Chojnicach	ul. Tuwima 2, 89-600 Chojnice	Gmina Miejska Chojnice		ADAMA NARUSZEWICZA; AGNIESZKI OSIECKIEJ; AGRESTOWA; ALEKSANDRA KAMINSKIEGO; ALUMINOWA; ANTONIEGO SŁOMIŃSKIEGO; ARKADEGO FINDLERA; ASNYKA; BOLESŁAWA LEŚMIANA; BORÓWKOWA; BRĄZOWA; BRZOSKWINIOWA; BUKOWA; BYTOWSKA; CHOPINA; CISOWA; CYNKOWA; CYPRIANA NORWIDA; CYTRYNOWA; CZEREŚNIOWA; CZESŁAWA MIŁOSZA; CZESŁAWA NIEMENA; DAGLEZJOWA; DĄBROWSKIEJ; DĘBOWA; DLUGOSZA; DROGA DO WŁADYSŁAWKA; FRANCISZKA KARPŃSKIEGO; FRANCISZKA ZABLOCKIEGO; FREDRY; FREZERSKA; GALCZYŃSKIEGO; GŁOGOWA; GRUSZKOWA; GWINTOWA; HEWELIUSZA; HUTNICZA; JABLONIOWA; JACKA MALCZEWSKIEGO; JAGODOWA; JANA BRZECHWY; JANA LECHONIA; JARACZA; JAROSŁAWA IWASZKIEWICZA; JARZĘBINOWA; JAŚMINOWA; JA WOROWA; JESIONOWA; JEŻYNOWA; JODŁOWA; JÓZEFA CZECHOWICZA; JÓZEFA SZYMANOWSKIEGO; JULIANA PRZYBOSIA; KARNOWSKIEGO; KASPROWICZA; KLONOWA; KOBALTOWA; KOCHANOWSKIEGO; KOLLATAJA; KONARSKIEGO; KONOPNICKIEJ; KONSTRUKCYJNA; KOPERNIKA; KORNELA MAKUSZYŃSKIEGO; KRZYSZTOFA KRASIŃSKIEGO; KAMILA BACZYŃSKIEGO; KS. PIOTRA SKARGI; LELEWELA; LEŚNA; LUCJANA RYDLA; LUTOWNICZA; MAGNEZOWA; MAGNOLIOWA; MALINOWA; MANGANOWA; MARI KUNCEWICZOWEJ; MARI SKŁODOWSKIEJ-CURIE; METALOWA; METEOROLOGICZNA; MICHAŁA BALUCKIEGO; MIECZYSLAWA JASTRUNA; MIEDZIANA; MIGDALOWA; MIRONA BIAŁOSZEWSKIEGO; MODRZEWIOWA; MONIUSZKI; MORELOWA; MOSIĘŻNA; NAŁKOWSKIEJ; NIEMCEWICZA; NIKŁOWA; NITOWA; OLOWIANA; ORKANA; ORZECHOWA; ORZESZKOWEJ; OTTONA WEILANDA; PADEREWSKIEGO; PLATYNOWA; PODLESIE; POMARAŃCZOWA; PORZECZKOWA; POZIOMKOWA; PRUSA; REJA; RODZIEWICZÓWNY; ROMANA BRATNEGO; RYSZARDA KAPUŚCIŃSKIEGO; SIENKIEWICZA; SŁONECZNE WZGÓRZE; SŁOWACKIEGO; SOLSKIEGO; SOSNOWA; SPAWALNICZA; SREBRNA; STAFFA; STALOWA; STANISŁAWA LEMA; STANISŁAWA TREMBECKIEGO; STASZICA; STEFANA BIESZKA; SZLIFIERSKA; ŚLIWKOWA; ŚLUSARSKA; ŚNIADECKICH; TADEUSZA GAJCEGO; TEOFILA LENARTOWICZA; TETMAJERA; TOKARSKA; TOMASZA KAJETANA WĘGIERSKIEGO; TRUSKAWKOWA; TUWIMA; TYTANOWA; TYTUSA CZYZEWSKIEGO; WACŁAWA BERENTA; WACŁAWA SIEROSZEWSKIEGO; WEILANDTA; WIERZBOWA; WINOGRONOWA; WISŁAWY SZYMBORSKIEJ; WIŚNIOWA; WITKACEGO; WITOLDA GOMBROWICZA; WOJCIECHA BELONA; WRÓBLEWSKIEGO; WRZOSOWA; WYBICKIEGO; WYSPIAŃSKIEGO; ZAMIEŚCIE; ZAPOLSKIEJ; ZBIGNIEWA HERBERTA; ZŁOTA; ZOFII KOSSAK-SZCZUCKIEJ; ŻELAZNA; ŻEROMSKIEGO; ŻURAWIONOWA;
Szkola Podstawowa Nr 8 w	ul. Młodzieżowa 44, 89- 600	Gmina Miejska		BALTYCKA; BORSKA; BRUSKA; CHOCIŃSKA; CZERSKA; DALEKA; DERDOWSKIEGO;

Chojnicach	Chojnice	Chojnice	Chojnice	HUBERTA WAGNERA; IGIELSKA; IGLY; JANITAROWA; KARSŃSKA; KARTUSKA; KILIŃSKIEGO; KOŚCIERSKA; KSIĄŻĄT POMORSKICH DO NR 28; LIPOWA; MARYNARKI; MŁODZIEŻOWA; MODRA; MORSKA; OGRODOWA; OKRĘŻNA; PLAC ŚW. FAUSTYNY; PORTOWA; RYBACKA; RZEPAKOWA; SIELSKA; SPORTOWA; TUCHOLSKA; WIDOKOWA; WIELEWSKA; WYSOKA; ZAULEK; ŻEGLARSKA; s. ADELGUND TUMIŃSKIEJ
Szkola Podstawowa w Schronisku dla Nieletnich Nr 6 w Chojnicach	ul. Igielska 8, 89-600 Chojnice	Ministerstwo Sprawiedliwości	Zakład poprawczy i schronisko dla nieletnich	
Katolicka Szkoła Podstawowa im. Piotra Dumina w Chojnicach	ul. Grunwaldzka 1, 89-600 Chojnice	Diecezja Pelplińska	Nie ustalono obwodu	

Przewodniczący  
Rady Miejskiej

*Antoni Szlanga*

Projekt

**UCHWAŁA NR XLI/.../18  
RADY MIEJSKIEJ W CHOJNICACH  
z dnia 22 stycznia 2018 r.**

**w sprawie ustalenia trybu udzielania i rozliczania oraz trybu przeprowadzania kontroli prawidłowości pobrania i wykorzystania dotacji udzielanych z budżetu Gminy Miejskiej Chojnice dla publicznych i niepublicznych: szkół, przedszkoli, oddziałów przedszkolnych w szkołach podstawowych oraz innych form wychowania przedszkolnego prowadzonych przez osoby fizyczne i osoby prawne niebędące jednostkami samorządu terytorialnego.**

Na podstawie art. 18 ust. 2 pkt 15 ustawy z dnia 8 marca 1990r. o samorządzie gminnym (t.j. Dz.U. z 2017r. poz. 1875 i poz. 2232), art. 38 ust. 1 ustawy z dnia 27 października 2017r. o finansowaniu zadań oświatowych (Dz.U. z 2017r. poz. 2203) oraz art. 4 w związku z art. 5 ustawy z dnia 20 lipca 2000 r. o ogłaszaniu aktów normatywnych i niektórych innych aktów prawnych (t.j. Dz. U. z 2017 r., poz. 1523) uchwala się, co następuje:

**§ 1.** Ustala się tryb udzielania i rozliczania oraz tryb przeprowadzania kontroli prawidłowości pobrania i wykorzystania dotacji udzielanych z budżetu Gminy Miejskiej Chojnice dla publicznych i niepublicznych: szkół, przedszkoli, oddziałów przedszkolnych w szkołach podstawowych oraz innych form wychowania przedszkolnego, prowadzonych przez osoby fizyczne i osoby prawne niebędące jednostkami samorządu terytorialnego, w tym zakres danych które powinny być zawarte we wniosku o udzielenie dotacji i w rozliczeniu jej wykorzystania, a także termin przekazania informacji o liczbie dzieci objętych wczesnym wspomaganiem rozwoju, uczniów, wychowanków lub uczestników zajęć rewalidacyjno-wychowawczych.

**§ 2.** Ilekroć w uchwale jest mowa o:

- 1) szkole - należy przez to rozumieć szkołę publiczną lub niepubliczną prowadzoną przez osoby fizyczne i osoby prawne niebędące jednostkami samorządu terytorialnego, działającą odpowiednio na podstawie zezwolenia wydanego przez Burmistrza Miasta Chojnice lub wpisaną do ewidencji szkół niepublicznych prowadzonych przez Burmistrza Miasta Chojnice;
- 2) przedszkolu - należy przez to rozumieć przedszkole publiczne lub niepubliczne prowadzone przez osobę fizyczną lub osobę prawną niebędącą jednostką samorządu terytorialnego, działającą odpowiednio na podstawie zezwolenia wydanego przez Burmistrza Miasta Chojnice lub wpisaną do ewidencji szkół niepublicznych prowadzoną przez Burmistrza Miasta Chojnice;
- 3) innej formie wychowania przedszkolnego - należy przez to rozumieć publiczną lub niepubliczną inną formę wychowania przedszkolnego, prowadzoną przez osobę fizyczną lub osobę prawną niebędącą jednostką samorządu terytorialnego, działającą odpowiednio na podstawie zezwolenia wydanego przez Burmistrza Miasta Chojnice lub wpisaną do ewidencji szkół niepublicznych prowadzoną przez Burmistrza Miasta Chojnice;
- 4) organie prowadzącym - należy przez to rozumieć osoby fizyczne i osoby prawne niebędące jednostkami samorządu terytorialnego prowadzących szkołę, przedszkole lub inną formę wychowania przedszkolnego;
- 5) ustawie o finansowaniu zadań oświatowych - należy przez to rozumieć: ustawę z dnia 27 października 2017r. o finansowaniu zadań oświatowych (Dz.U. z 2017r. poz. 2203);
- 6) ustawie o finansach publicznych - należy przez to rozumieć ustawę z dnia 27 sierpnia 2009r. o finansach publicznych (Dz.U. z 2017r. poz. 2077);
- 7) roku bazowym - należy przez to rozumieć rok poprzedzający rok budżetowy;

8) roku budżetowym - należy przez rozumieć rok, na który jest uchwalana ustawa budżetowa i są udzielane dotacje;

9) organie dotującym - należy przez to rozumieć: Gminę Miejską Chojnice;

10) uczniu - należy przez to rozumieć również: dziecko objęte wczesnym wspomaganie rozwoju oraz uczestnika zajęć rewalidacyjno-wychowawczych.

§ 3. 1. Dotacji udziela się na pisemny wniosek organu prowadzącego, złożony w Urzędzie Miejskim w Chojnicach w terminie do dnia 30 września roku bazowego.

2. Wzór wniosku stanowi załącznik nr 1 do uchwały.

§ 4. Dotacja przekazywana jest na rachunek bankowy wskazany przez organ prowadzący szkołę, przedszkole lub inną formę wychowania przedszkolnego we wniosku o udzielenie dotacji, o którym mowa w § 3 niniejszej uchwały. W przypadku zmiany numeru rachunku bankowego organ prowadzący szkołę, przedszkole lub inną formę wychowania przedszkolnego zobowiązany jest powiadomić Urząd Miejski w Chojnicach stosownym pismem informującym o zmianie numeru rachunku bankowego.

§ 5. 1. Wysokość dotacji ustala się oddzielnie odpowiednio dla każdej szkoły, przedszkola lub innej formy wychowania przedszkolnego na rok budżetowy.

2. Organ prowadzący szkołę, przedszkole lub inną formę wychowania przedszkolnego lub osoba upoważniona przez ten organ zobowiązane są do złożenia w Urzędzie Miejskim w Chojnicach w terminie do dnia 10-go każdego miesiąca informacji o faktycznej liczbie uczniów, według stanu na 5 roboczy dzień miesiąca, w którym ma być przekazana dotacja, według wzoru stanowiącego załącznik nr 2 do uchwały.

3. Liczba uczniów wskazana w informacji, o której mowa w ust. 2, stanowi podstawę do obliczenia kwoty dotacji należnej szkole, przedszkolu lub innej formie wychowania przedszkolnego na dany miesiąc.

§ 6. 1. Organ prowadzący szkołę, przedszkole lub inną formę wychowania przedszkolnego sporządza roczne rozliczenie wykorzystania dotacji według wzoru stanowiącego załącznik nr 3 i nr 4 do uchwały w terminie do 31 stycznia roku następnego.

2. Organ prowadzący szkołę, przedszkole lub inną formę wychowania przedszkolnego, który kończy swoją działalność w trakcie trwania roku kalendarzowego sporządza w terminie do 15 dnia następującego po terminie zakończenia działalności, za okres od początku roku kalendarzowego do dnia zakończenia działalności.

§ 7. 1. Organowi dotującemu przysługuje prawo kontroli prawidłowości pobrania i wykorzystania dotacji.

2. Organ prowadzący szkołę, przedszkole lub inną formę wychowania przedszkolnego zobowiązany jest udostępnić na żądanie organu dotującego dokumentację potwierdzającą faktyczną liczbę uczniów uczęszczających odpowiednio do szkoły, przedszkola lub innej formy wychowania przedszkolnego oraz udzielania w tym zakresie niezbędnych informacji.

3. Podstawę przeprowadzenia kontroli stanowi pisemne imienne upoważnienie wydane przez Burmistrza Miasta Chojnice. W upoważnieniu wskazany jest w szczególności: kontrolowany podmiot, a także zakres kontroli i termin kontroli.

4. Kontrolujący jest obowiązany powiadomić organ prowadzący o planowanym terminie kontroli, co najmniej na 3 dni przed terminem kontroli.

5. Czynności kontrolne przeprowadza się w siedzibie jednostki kontrolowanej w dniach i godzinach pracy obowiązujących w jednostce kontrolowanej oraz w obecności jego pracowników, a w uzasadnionych przypadkach - w dniach i godzinach ustalonych pomiędzy kontrolującymi a osobami reprezentującymi jednostki kontrolowane.

6. W przypadku nieposiadania dokumentów, objętych kontrolą w siedzibie jednostki kontrolowanej, organ prowadzący zobowiązany jest dostarczyć i udostępnić kontrolującemu dokumenty w miejscu, o których mowa w ust. 5, w terminie uzgodnionym z kontrolującym - nie później jednak niż w terminie 7 dni od otrzymania pisemnego wezwania o okazanie dokumentów podlegających kontroli.

7. Kontrolujący mają prawo wglądu do dokumentacji, o której mowa w § 7 ust. 10 uchwały oraz do dokonywania z niej odpisów i kserokopii. Kserokopie służące jako załączniki do protokołu kontroli powinny być poświadczane za zgodność z oryginałem przez osoby reprezentujące kontrolowane jednostki oświatowe.

8. W razie potrzeby kontrolujący mogą występować do organu prowadzącego kontrolowaną jednostkę lub do jej dyrektora o udzielanie wyjaśnień, sporządzanie obliczeń i zestawień w zakresie pobrania i wykorzystania dotacji.

9. Dokumenty okazane przez kontrolowanego i sprawdzane na kontroli podlegają parafowaniu przez kontrolujących.

10. Kontroli, o której mowa w ust. 1 podlega:

- 1) prawidłowość pobrania dotacji w zakresie zgodności ze stanem faktycznym liczby uczniów, wykazywanych w informacjach, o których mowa w § 5 ust. 2 uchwały, na podstawie dokumentacji, stanowiącej podstawę sporządzania tych informacji;
- 2) prawidłowość wykorzystania dotacji przyznanej szkole, przedszkolu lub innej formie wychowania przedszkolnego w zakresie o którym mowa w art. 35 ustawy o finansowaniu zadań oświatowych;
- 3) zgodność złożonego rocznego rozliczenia wykorzystania dotacji, o którym mowa w § 6 ust. 1 uchwały, z dokumentacją organizacyjną, finansową i dokumentacją przebiegu nauczania szkoły, przedszkola lub innej formy wychowania przedszkolnego.

§ 8. 1. Z przeprowadzonej kontroli sporządza się protokół w dwóch jednobrzmiących egzemplarzach, z których jeden otrzymuje kontrolujący i jeden kontrolowany. Protokół stanowi przedstawienie wyników przeprowadzonej kontroli.

2. Protokół podpisuje kontrolujący i kontrolowany. Każda strona protokołu jest parafowana przez podpisujących protokół.

3. Kontrolowanemu przysługuje prawo zgłoszenia, przed podpisaniem protokołu kontroli, wyjaśnień lub zastrzeżeń co do ustaleń zawartych w protokole kontroli. Pisemne wyjaśnienia lub zastrzeżenia należy zgłosić kontrolującemu w terminie 7 dni od dnia otrzymania protokołu kontroli.

4. W razie zgłoszenia zastrzeżeń, o których mowa w ust. 3, kontrolujący jest zobowiązany dokonać ich analizy i w miarę potrzeby podjąć dodatkowe czynności kontrolne, a w wypadku stwierdzenia zasadności zastrzeżeń - zmienić lub uzupełnić odpowiednią część protokołu kontroli.

5. W razie nieuwzględnienia zastrzeżeń w całości lub w części kontrolujący przekazuje na piśmie swoje stanowisko zgłaszającemu zastrzeżenia. Zgłaszający zastrzeżenia podpisuje protokół w terminie 14 dni od dnia otrzymania stanowiska kontrolującego.

6. W przypadku odmowy podpisania protokołu kontroli i złożenia wyjaśnień, kontrolujący czyni o tym zapis w protokole.

7. Odmowa podpisania protokołu przez kontrolowanego nie stanowi przeszkody do realizacji ustaleń kontroli.

§ 9. 1. W przypadku stwierdzenia, w trakcie kontroli, nieprawidłowości mających wpływ na prawo do dotacji lub na wysokość dotacji, Burmistrz Miasta Chojnice, kieruje do kontrolowanego podmiotu wystąpienie pokontrolne wzywające do zwrotu całości lub części przekazanej dotacji.

2. Wystąpienia pokontrolnego nie kieruje się, jeżeli Burmistrz Miasta Chojnice uwzględni wyjaśnienia lub zastrzeżenia, o których mowa w § 9 ust. 3.

3. Podmioty kontrolowane w terminie 14 dni od dnia otrzymania wystąpienia pokontrolnego zawiadamiają Burmistrza Miasta Chojnice o realizacji wniosków zawartych w wystąpieniu pokontrolnym.

§ 10. Traci moc Uchwała Nr XXVII/308/16 Rady Miejskiej w Chojnicach z dnia 19 grudnia 2016r. w sprawie w sprawie ustalenia trybu udzielania i rozliczania dotacji dla publicznych i niepublicznych jednostek oświatowych oraz zakresu i trybu kontroli prawidłowości ich pobrania i wykorzystywania (Dz.Urz.Woj.Pom. z 2017r. poz. 256).

§ 11. Wykonanie uchwały powierza się Burmistrzowi Miasta Chojnice.

§ 12. Uchwała wchodzi w życie po upływie 14 dni od dnia ogłoszenia w Dzienniku Urzędowym Województwa Pomorskiego, z mocą obowiązującą od 1 stycznia 2018 r.

BURMISTRZ MIASTA  
CHOJNICE  
Stary Rynek 1  
89-600 Chojnice

Przewodniczący  
Rady Miejskiej

**Antoni Szlanga**

**WNIOSEK**  
**o udzielenie dotacji z budżetu gminy .....**  
**na rok .....**

**Część A**

**Dane o organie prowadzącym:**

Nazwa organu prowadzącego: .....

Adres organu prowadzącego: .....

Rachunek bankowy właściwy do przekazania należnej dotacji (numer, nazwa i adres banku)

.....

**Dane o osobie reprezentującej organ prowadzący:**

Nazwisko i imię .....

Pełniona funkcja .....

**Część B**

**Dane o szkole/przedszkolu/innej formie wychowania przedszkolnego\* :**

Status jednostki: publiczna/niepubliczna \*

Nazwa .....

Adres .....

Data wydania zezwolenia/wpisu do ewidencji\* .....

Nr zezwolenia/wpisu do ewidencji\* .....

REGON i NIP .....

Dane kontaktowe .....

Nr telefonu .....

Adres e-mail .....

**Część C**

**Dane o planowanej liczbie uczniów**

1. Planowana liczba uczniów ....., w tym uczniów:

a) niepełnosprawnych ....., ze względu na następujące rodzaje niepełnosprawności:

.....

.....

(wymienić jakie),

b) uczniów klas gimnazjalnych ..... \*\*

2. Planowana liczba uczniów objętych wczesnym wspomaganie rozwoju dziecka .....
3. Planowana liczba uczestników zajęć rewalidacyjno-wychowawczych .....
4. Planowana liczba uczniów niebędących mieszkańcami Gminy, objętych wychowaniem przedszkolnym do końca roku szkolnego w roku kalendarzowym, w którym kończą 6 lat, którzy nie są uczniami niepełnosprawnymi .....

.....  
podpis osoby reprezentującej organ prowadzący

Miejscowość, data .....

---

\* niewłaściwe skreślić,

\*\* dotyczy szkół podstawowych, w których funkcjonują klasy gimnazjalne do czasu wygaszenia kształcenia w tych klasach

**INFORMACJA\***  
**o faktycznej liczbie uczniów**

**Dane o organie prowadzącym**

Nazwa .....

Adres .....

**Dane o szkole/przedszkolu/innej formy wychowania przedszkolnego**

Nazwa .....

Adres .....

**Informuję, że:**

- \* liczba uczniów wg stanu na dzień ..... wynosi ....., w tym uczniów
  - \* niepełnosprawnych: ..... ze względu na .....  
(podać rodzaj niepełnosprawności, rok urodzenia),
  - \* uczniów klas gimnazjalnych ..... \*\*
- 2) liczba dzieci objętych wczesnym wspomaganie rozwoju wg stanu na dzień .....  
wynosi .....,
- 3) liczba uczestników zajęć rewalidacyjno-wychowawczych wg stanu na dzień .....  
wynosi .....,
- 4) liczba uczniów wg stanu na dzień ..... niebędących mieszkańcami Gminy Miejskiej Chojnice, objętych wychowaniem przedszkolnym do końca roku szkolnego w roku kalendarzowym, w którym kończą 6 lat, którzy nie są uczniami niepełnosprawnymi wynosi ....., i są oni mieszkańcami następujących gmin (dołączyć odrębne wykazy uczniów dla każdej gminy, z podaniem imion i nazwisk uczniów oraz dat urodzenia i adres zamieszkania z zaznaczeniem uczniów posiadających orzeczenie o potrzebie kształcenia specjalnego)

.....  
podpis osoby reprezentującej organ  
prowadzący

Miejscowość, data .....

\* informację należy przygotować oddzielnie dla każdej jednostki,

\*\* dotyczy szkół podstawowych, w których funkcjonują klasy gimnazjalne do czasu wygaszenia kształcenia w tych klasach.

Załącznik Nr 3 do uchwały Nr XLI/.../18  
Rady Miejskiej w Chojnicach  
z dnia 22 stycznia 2018 r.

(pieczęć osoby prawnej lub imię  
i nazwisko osoby fizycznej - prowadzących  
dotowany podmiot)

## ROZLICZENIE wykorzystania dotacji w roku .....

Przekazać w terminie:

- 31 dni po zakończeniu roku,
- 15 dni od zakończenia działalności.

Burmistrz Miasta Chojnice

### Rozliczenie dotacji oświatowej otrzymanej z budżetu miasta Chojnice

1. Nazwa i adres dotowanej szkoły, przedszkola, szkoły w której zorganizowano oddziały przedszkolne, innej formy wychowania przedszkolnego lub placówki oświatowe .....
2. Rozliczenie za ..... rok.
3. Kwota dotacji otrzymana:  
..... zł.; wykorzystana .....zł.
4. Faktyczna liczba uczniów dotowanej szkoły, przedszkola, szkoły w której zorganizowano oddziały przedszkolne, innej formy przedszkolnej (należy podać za każdy miesiąc osobno):

Miesiąc	Liczba ogółem	w tym	
		Liczba uczniów niepełnosprawnych, w tym objętych zajęciami rewalidacyjno-wychowawczymi	Liczba dzieci objętych wczesnym wspomaganie rozwoju
Styczeń			
Luty			
Marzec			
Kwiecień			
Maj			
Czerwiec			
Lipiec			
Sierpień			
Wrzesień			
Październik			
Listopad			
Grudzień			
Razem:			

5. Faktyczna liczba uczniów przedszkola, innej formy wychowania przedszkolnego oraz uczniów oddziałów przedszkolnych w szkołach podstawowych spoza terenu miasta Chojnice:

<i>Miesiąc</i>	<i>Liczba ogółem</i>	<i>w tym liczba i nazwa gminy, z terenu której pochodzą dzieci</i>
Styczeń		
Luty		
Marzec		
Kwiecień		
Maj		
Czerwiec		
Lipiec		
Sierpień		
Wrzesień		
Październik		
Listopad		
Grudzień		

6. Zestawienie wydatków dotowanej jednostki sfinansowanych z dotacji (narastająco od początku roku do końca okresu rozliczeniowego):

<i>Lp.</i>	<i>Rodzaj wydatku</i>	<i>Kwota wydatku</i>
1.	Wynagrodzenia nauczycieli	
2.	Wynagrodzenia pozostałych pracowników wychowawczo-opiekuńczych oraz obsługi organizacyjno-finansowej	
3.	Pochodne od wynagrodzeń	
4.	Zakup materiałów i wyposażenia	
5.	Opłaty za media	
6.	Zakup pomocy dydaktycznych	
7.	Zakup usług	
8.	Wynajem pomieszczeń	
	Zakup środków trwałych oraz wartości niematerialnych i prawnych, o których mowa w art. 80 ust. 3d i art. 90 ust. 3d ustawy o systemie oświaty	
10.	Wynagrodzenie dyrekcji jednostki oświatowej	
11.	Pozostałe wydatki bieżące – wymienić, jakie:	
<b>Razem:</b>		

.....  
*Imię i nazwisko osoby  
 sporządzającej sprawozdania*

.....  
*(pieczętka imienna i czytelny podpis  
 osoby fizycznej lub osoby  
 reprezentującej osobę prawną –  
 organu prowadzącego)*



### Uzasadnienie

Ustawa z ustawy z dnia 27 października 2017 r. o finansowaniu zadań oświatowych (Dz. U. z 2017 r. poz. 2203) wprowadza z dniem 1 stycznia 2018 r. zmiany w zakresie zasad obliczania dotacji, co skutkuje koniecznością przyjęcia nowych uchwał. Należy też określić wzory wniosków z uwzględnieniem dokonanych zmian ustawowych. Nadanie niniejszej uchwale wsteczną moc obowiązującą wynika z realizacji interesu publicznego, a zasady demokratycznego państwa prawnego nie stoją temu na przeszkodzie. Brak nadania wstecznej mocy obowiązującej spowodowałoby brak możliwości udzielania i rozliczania dotacji podmiotów, o których mowa w uchwale.

#### Opinia prawna

Bez uwag.

Dyrektor Generalny  
Sekretarz Miasta

*mgr Robert Wajlonis*

Projekt

**UCHWAŁA NR XLI/.../18  
RADY MIEJSKIEJ W CHOJNICACH  
z dnia 22 stycznia 2018 r.**

**w sprawie ustalenia opłat za świadczenia udzielane przez przedszkola publiczne i oddziały przedszkolne prowadzone przez Gminę Miejską Chojnice.**

Na podstawie art. 18 ust. 2 pkt 15 ustawy z dnia 8 marca 1990 r. o samorządzie gminnym (t.j. Dz.U. z 2017r. poz. 1875 i poz. 2232) i art. 52 ust. 1 i 2 ustawy z dnia 27 października 2017r. o finansowaniu zadań oświatowych (Dz.U. z 2017r. poz. 2203), w związku z art. 13 ust. 1 ustawy z dnia 14 grudnia 2016 r. - Prawo oświatowe (Dz.U. z 2017r. poz. 59 i poz. 949 i poz. 2203) oraz art. 4 w związku z art. 5 ustawy z dnia 20 lipca 2000 r. o ogłaszaniu aktów normatywnych i niektórych innych aktów prawnych (t.j. Dz.U. z 2017 r., poz. 1523) uchwala się, co następuje:

§ 1. Gmina Miejska Chojnice zapewnia bezpłatne nauczanie, wychowanie i opiekę w prowadzonych przez Gminę Miejską Chojnice publicznych przedszkolach i oddziałach przedszkolnych w publicznych szkołach podstawowych uczniom objętym wychowaniem przedszkolnym do końca roku szkolnego w roku kalendarzowym, w którym kończą 6 lat, w wymiarze 5 godzin dziennie, przeznaczonym na realizację podstawy programowej

§ 2. 1. Za świadczenia w publicznych przedszkolach i oddziałach przedszkolnych w publicznych szkołach podstawowych uczniom objętym wychowaniem przedszkolnym w czasie przekraczającym wymiar bezpłatnych zajęć pobiera się opłatę w wysokości 1 zł za godzinę korzystania ze świadczenia przedszkola.

2. Wysokość miesięcznej opłaty za świadczenia, o których mowa w ust. 1, stanowi iloczyn liczby dni pracy przedszkola w danym miesiącu, opłaty wskazanej w ust.1 oraz dziennej liczby godzin wykraczających ponad podstawę programową, wg wzoru:

$$l.d. \times 1,- \text{ zł.} \times l.g. = o.ś.$$

gdzie:

l.d. - liczba dni pracy przedszkola w danym miesiącu,

l.g. - liczba godzin wykraczająca ponad podstawę programową,

o.ś. - miesięczna opłata za świadczenie.

§ 3. Zakres świadczeń oraz odpłatność będzie regulowała umowa cywilnoprawna zawierana pomiędzy dyrektorem przedszkola a rodzicami (opiekunami) dziecka, która w szczególności określi:

- 1) okres, na który jest zawierana;
- 2) dzienny wymiar czasu pobytu dziecka w przedszkolu;
- 3) zakres korzystania z posiłków;
- 4) zakres korzystania ze świadczeń ponad podstawę programową wychowania przedszkolnego.

§ 4. Wykonanie uchwały powierza się Burmistrzowi Miasta Chojnice.

§ 5. Uchyła się Uchwałę nr XXVIII/321/17 Rady Miejskiej w Chojnicach z dnia 23 stycznia 2017 r. w sprawie ustalenia opłat za świadczenia udzielane przez przedszkola publiczne i oddziały przedszkolne prowadzone przez Gminę Miejską Chojnice (Dz.Urz.Woj.Pom. z 2017 r. poz. 476).

§ 6. Uchwała wchodzi w życie 14 dnia od dnia ogłoszenia w Dzienniku Urzędowym Województwa Pomorskiego, z mocą obowiązującą od 1 stycznia 2018 r.

BURMISTRZ MIASTA  
CHOJNICE  
Stary Rynek 1  
89-600 Chojnice

Przewodniczący  
Rady Miejskiej

**Antoni Szlanga**

---

### Uzasadnienie

Ustawa z ustawy z dnia 27 października 2017 r. o finansowaniu zadań oświatowych (Dz. U. z 2017 r. poz. 2203) wprowadza z dniem 1 stycznia 2018 r. zmiany w zakresie określania opłat za korzystania z wychowania przedszkolnego. Cytowana ustawa doprecyzowuje wiek dzieci dla których gmina zobowiązana jest zapewnić bezpłatne nauczania, wychowanie i opiekę w wymiarze 5 godzin dziennie, przeznaczonym na realizację podstawy programowej. Nadanie niniejszej uchwale wsteczną moc obowiązującą wynika z realizacji interesu publicznego, a zasady demokratycznego państwa prawnego nie stoją temu na przeszkodzie. Brak nadania wstecznej mocy obowiązującej powodowałoby brak możliwości pobierania opłat za świadczenia przedszkolne. W związku z powyższym należy przyjąć nową uchwałę.

#### Opinia prawna

Bez uwag.

Dyrektor Generalny  
Sekretarz Miasta

*mgr Robert Wajlonis*

-projekt-

**UCHWAŁA NR XLI/.../18**  
**RADY MIEJSKIEJ W CHOJNICACH**  
z dnia 22 stycznia 2018r.

**w sprawie planu potrzeb w zakresie wykonywania prac społecznie użytecznych  
w Gminie Miejskiej Chojnice na rok 2018.**

Na podstawie art. 18 ust. 1 ustawy z dnia 8 marca 1990 r. o samorządzie gminnym (t.j. Dz.U. z 2017r. poz. 1875 i poz. 2232) oraz § 2 Rozporządzenia Ministra Rodziny, Pracy i Polityki Społecznej z dnia 21 grudnia 2017 r. w sprawie organizowania prac społecznie użytecznych (Dz.U. z 2017r. poz. 2447) uchwała się, co następuje:

- § 1. Ustala się plan potrzeb w zakresie wykonywania prac społecznie użytecznych na rok 2018 w Gminie Miejskiej Chojnice, stanowiący załącznik do uchwały.
- § 2. Wykonanie uchwały powierza się Burmistrzowi Miasta Chojnice.
- § 3. Uchwała wchodzi w życie z dniem podjęcia

BURMISTRZ MIASTA  
CHOJNICE  
Stary Rynek 1  
89-600 Chojnice

Przewodniczący  
Rady Miejskiej

*Antoni Szlanga*

**Uzasadnienie**

Prace społecznie użyteczne są formą aktywizacji bezrobotnych nie posiadających prawa do zasiłku, korzystających ze świadczeń pomocy społecznej. Jest to grupa bezrobotnych znajdujących w szczególnej trudnej sytuacji w zakresie dostępu do rynku pracy, z uwagi na brak lub posiadanie niskich kwalifikacji zawodowych. Do prac osoby bezrobotne skierowane zostają przez Starostę, a organizatorem jest Gmina. Prace społecznie użyteczne mogą wykonywać bezrobotni, którzy zamieszkują lub przebywają na terenie Gminy w wymiarze do 10 godzin tygodniowo. W ramach prac społecznie użytecznych planujemy zaktywizować 18 osób zgodnie z § 2 Rozporządzenia Ministra Rodziny, Pracy i Polityki Społecznej z dnia 21 grudnia 2017 r. w sprawie trybu organizowania prac społecznie użytecznych (Dz. U. z 2017 r. poz. 2447)

**Opinia prawna**

Projekt uchwały odpowiada przepisom prawa. Nie mam uwag.

RADCA PRAWNY  
*Magdalena Rogińska*  
mgr Magdalena Rogińska  
BD-1393

**Plan potrzeb z zakresie wykonywania prac społecznie użytecznych w Gminie Miejskiej Chojnice na rok 2018**

Rodzaj prac społecznie użytecznych	Podmiot u którego będą wykonywane prace społecznie użyteczne	Miejsce wykonywania prac społecznie użytecznych	Okres wykonywania prac społecznie użytecznych	Liczba bezrobotnych bez prawa do zasiłku korzystających ze świadczeń pomocy społecznej	Liczba godzin prac społecznie użytecznych ogółem	Liczba godzin miesięcznie na 1 bezrobotnego
Sprzątaczką	Miejski Ośrodek Pomocy Społecznej	Miejski Ośrodek Pomocy Społecznej	III-XII/2018	1	400	40
Pomoc kuchenna	Miejski Ośrodek Pomocy Społecznej	Dom Dziennego Pobytu	III-XII/2018	1	400	40
Robotnik gospodarczy	Miejski Ośrodek Pomocy Społecznej	Miejski Ośrodek Pomocy Społecznej	III-XII/2018	1	400	40
Robotnik gospodarczy	Gmina Miejska Chojnice	Park 1000-lecia	V-X/2018	6	1200	40
Robotnik gospodarczy	Gmina Miejska Chojnice	Szkoły Podstawowe nr 1,3,5,7	III-XII/2018	6	2400	40
Opiekun dzieci na przejściach dla pieszych	Gmina Miejska Chojnice	Szkoła Podstawowa nr 3	III-XII/2018	3	1200	40

Przewodniczący  
Rady Miejskiej

*Antoni Szlanga*

**UCHWAŁA NR XLI/.../18**  
**RADY MIEJSKIEJ W CHOJNICACH**  
z dnia 22 stycznia 2018r.

**zmieniająca Uchwałę Nr XXVIII/325/17 Rady Miejskiej w Chojnicach  
z dnia 23 stycznia 2017 r. w sprawie przystąpienia do sporządzenia  
miejscowego planu zagospodarowania przestrzennego terenu w rejonie  
ulic Gryfa Pomorskiego i Sybiraków w Chojnicach.**

Na podstawie art. 18 ust. 2 pkt 5 ustawy z dnia 8 marca 1990 r. o samorządzie gminnym (t.j. Dz.U. z 2017r. poz. 1875 i poz. 2232) oraz art. 14 ust. 1, ust. 2 i ust. 4 ustawy z dnia 27 marca 2003 r. o planowaniu i zagospodarowaniu przestrzennym (t.j. Dz.U. z 2017r. poz. 1073 i poz. 1566), na wniosek Burmistrza Miasta Chojnice, uchwała się, co następuje:

§ 1. Załącznik do Uchwały Nr XXVIII/325/17 Rady Miejskiej w Chojnicach z dnia 23 stycznia 2017 r. w sprawie przystąpienia do sporządzenia miejscowego planu zagospodarowania przestrzennego terenu w rejonie ulic Gryfa Pomorskiego i Sybiraków w Chojnicach, otrzymuje brzmienie załącznika do niniejszej uchwały.

§ 2. Wykonanie uchwały powierzyć Burmistrzowi Miasta Chojnice.

§ 3. Uchwała wchodzi w życie z dniem podjęcia.

BURMISTRZ MIASTA  
CHOJNICE  
Stary Rynek 1  
89-600 Chojnice

Przewodniczący  
Rady Miejskiej

*Antoni Szlanga*

**Uzasadnienie**

Przed podjęciem uchwały o przystąpieniu do opracowania miejscowego planu zagospodarowania przestrzennego terenu w rejonie ulic Gryfa Pomorskiego i Sybiraków w Chojnicach wykonano analizę zasadności przystąpienia do ww. planu miejscowego oraz ustalono niezbędny zakres prac planistycznych.

Na obszarze objętym przystąpieniem do sporządzenia planu obowiązuje m.in. miejscowy plan zagospodarowania przestrzennego terenu pod zabudowę mieszkaniową i usługi przy ul. Człuchowskiej w Chojnicach uchwalony uchwałą Nr XXXIV/346/97 Rady Miejskiej w Chojnicach z dnia z dnia 07 listopada 1997 r. (Dz. Urz. Woj. Bydgoskiego Nr 1 poz. 3 z dnia 06 stycznia 1998 r.).

W związku z licznymi wnioskami mieszkańców nieruchomości sąsiadujących bądź położonych w pobliżu obszaru wyznaczonego w uchwale (tzw. intencyjnej) Nr XXVIII/325/17 Rady Miejskiej w Chojnicach z dnia 23 stycznia 2017 r. zasadnym jest rozszerzanie zakresu opracowania.

**Opinia prawna**

Projekt uchwały odpowiada przepisom prawa. Nie mam uwag.

RADCA PRAWNY  
*Magdalena Rogińska*  
mgr Magdalena Rogińska  
BD-1393

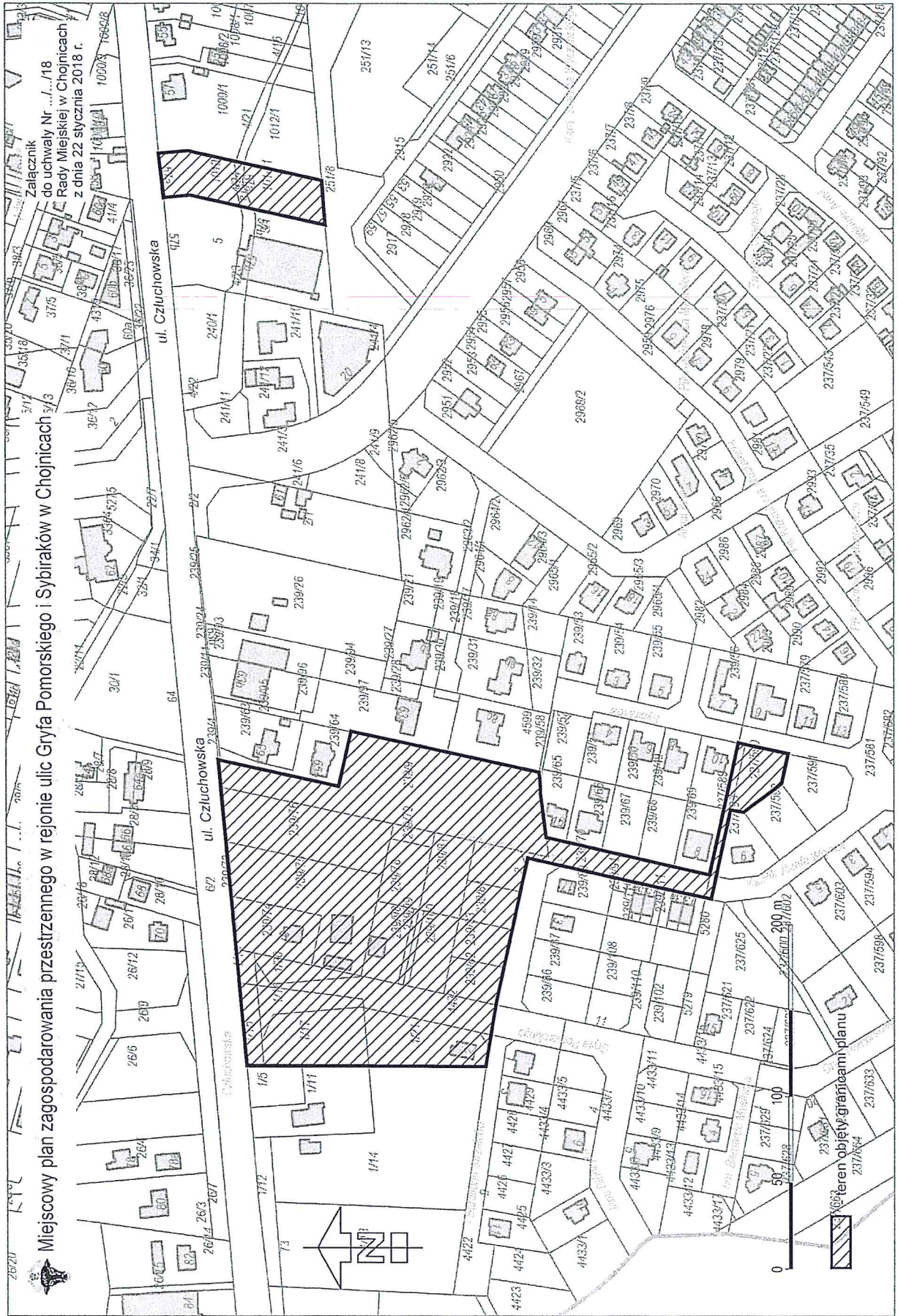

Projekt

**UCHWAŁA NR XLI/.../18  
RADY MIEJSKIEJ W CHOJNICACH  
z dnia 22 stycznia 2018 r.**

**w sprawie nadania nazwy ulicy.**

Na podstawie art. 18 ust. 2 pkt 13 ustawy z dnia 8 marca 1990 r. o samorządzie gminnym (t.j. Dz.U. z 2017r. poz. 1875 i poz. 2232) oraz art. 8 ust. 1a ustawy z dnia 21 marca 1985 r o drogach publicznych (t.j. Dz.U. z 2017r. poz. 2222 oraz z 2018 poz. 12) uchwała się, co następuje:

§ 1. 1. Nadaje się nazwę ulica **Leszczynowa** drodze, której przebieg jest zgodny z załącznikiem nr 1 do niniejszej uchwały.

2. Integralną częścią uchwały jest uzasadnienie stanowiące załącznik nr 2 do niniejszej uchwały.

§ 2. Wykonanie uchwały zleca się Burmistrzowi Miasta Chojnice.

§ 3. Uchwała wchodzi w życie po upływie 14 dni od dnia ogłoszenia w Dzienniku Urzędowym Województwa Pomorskiego.

BURMISTRZ MIASTA  
CHOJNICE  
Stary Rynek 1  
89-600 Chojnice

Przewodniczący  
Rady Miejskiej

**Antoni Szlanga**

Załącznik nr 1  
do uchwały Nr .../.../18  
Rady Miejskiej w Chojnicach  
z dnia 22 stycznia 2018 r.



Załącznik Nr 2 do Uchwały Nr XLI/.../18  
Rady Miejskiej w Chojnicach  
z dnia 22 stycznia 2018 r.

#### **Uzasadnienie**

Zgodnie z miejscowym planem zagospodarowania przestrzennego terenu przy ulicy Leśnej w Chojnicach obszar będący przedmiotem niniejszej uchwały stanowi drogę wewnętrzną oznaczoną symbolem 2 KDW.

W związku z sukcesywnym wydzieleniem działek budowlanych wzdłuż projektowanej drogi, a co za tym idzie w konsekwencji prognozowanym występowaniem mieszkańców o nadanie numeru porządkowego dla nieruchomości położonych wzdłuż niej, po zaakceptowaniu zaproponowanej nazwy przez Zespół ds. Nazewnictwa Miejskiego na posiedzeniu w dniu 23 listopada 2017 r., proponuje się nadać nazwę drodze wewnętrznej zlokalizowanej na działce o nr ewidencyjnym 4535/15 - Leszczynowa.

Należy podkreślić, iż zgodnie z art. 18 ust. 2 pkt 13 ustawy z dnia 8 marca 1990 r. o samorządzie gminnym (t.j. Dz. U. z 2017 r. poz. 1875, poz. 2232) oraz art. 8 ust. 1a ustawy z dnia 21 marca 1985 r. o drogach publicznych (t.j. Dz. U. z 2017 r. poz. 2222, z 2018 r. poz. 12) uzyskano pisemną zgodę właścicieli terenu, na którym zlokalizowana jest droga wewnętrzna, na zaproponowaną nazwę.

Przewodniczący  
Rady Miejskiej

**Antoni Szlanga**

#### **Opinia prawna**

Projekt uchwały odpowiada przepisom prawa. Nie mam uwag.

RADCA PRAWNY  
*Rogiońska*  
mgr Magdalena Rogiońska  
BD-1393

Projekt

**UCHWAŁA NR XLI/.../18  
RADY MIEJSKIEJ W CHOJNICACH  
z dnia 22 stycznia 2018 r.**

**w sprawie miejscowego planu zagospodarowania przestrzennego przy ulicach Zakładowej,  
Przemysłowej oraz Lichnowskiej w Chojnicach.**

Na podstawie art. 18 ust. 2 pkt 5 ustawy z dnia 8 marca 1990 r. o samorządzie gminnym (t.j. Dz.U. z 2017r. poz. 1875 i poz. 2232) oraz art. 20 ust. 1 ustawy z dnia 27 marca 2003 r. o planowaniu i zagospodarowaniu przestrzennym (t.j. Dz.U. z 2017r. poz. 1073 i poz. 1566), Uchwały Nr XL/463/10 Rady Miejskiej w Chojnicach z dnia 14 czerwca 2010 r. w sprawie przystąpienia do sporządzenia miejscowego planu zagospodarowania przestrzennego przy ulicach Zakładowej, Przemysłowej oraz Lichnowskiej w Chojnicach, po stwierdzeniu, że plan nie narusza ustaleń studium uwarunkowań i kierunków zagospodarowania przestrzennego miasta Chojnice uchwalonego uchwałą Nr XXII/241/16 Rady Miejskiej w Chojnicach z dnia 15 lipca 2016 r., uchwala się, co następuje:

§ 1. 1. Uchwala się miejscowy plan zagospodarowania przestrzennego przy ulicach Zakładowej, Przemysłowej oraz Lichnowskiej w Chojnicach, zwany dalej planem.

2. Integralną częścią uchwały są:

- 1) rysunek planu miejscowego - zwany dalej rysunkiem planu w skali 1:1000, stanowiący załącznik nr 1 do uchwały;
- 2) rozstrzygnięcie o sposobie rozpatrzenia uwag do projektu planu, stanowiące załącznik nr 2 do uchwały;
- 3) rozstrzygnięcie o sposobie realizacji zapisanych w planie inwestycji z zakresu infrastruktury technicznej, należących do zadań własnych gminy oraz zasadach ich finansowania, zgodnie z przepisami o finansach publicznych, stanowiące załącznik nr 3 do uchwały.

3. Oznaczenia graficzne rysunku planu będące obowiązującymi ustaleniami planu:

- 1) granica obszaru objętego planem;
- 2) linie rozgraniczające tereny o różnym przeznaczeniu lub różnych zasadach zagospodarowania;
- 3) nieprzekraczalne linie zabudowy;
- 4) wymiarowanie;
- 5) przeznaczenie terenów oznaczone symbolem literowym.

4. Pozostałe oznaczenia nie wymienione w ust. 3 są oznaczeniami informacyjnymi lub wskazującymi stan prawny.

§ 2. 1. Ilekroć w uchwale jest mowa o:

- 1) uchwale - należy przez to rozumieć niniejszą uchwałę;
- 2) ustawie - należy przez to rozumieć ustawę z dnia 27 marca 2003 r. o planowaniu i zagospodarowaniu przestrzennym (t.j. Dz. U. z 2017 r. poz. 1073, poz. 1566);
- 3) rysunku planu - należy przez to rozumieć część graficzną planu stanowiącą załącznik nr 1 do uchwały;
- 4) terenie - należy przez to rozumieć obszar o określonym rodzaju przeznaczenia, wyznaczony na rysunku planu liniami rozgraniczającymi;
- 5) linii rozgraniczającej tereny o różnym przeznaczeniu lub różnych zasadach zagospodarowania należy przez to rozumieć linię wyznaczającą podział obszaru objętego planem na tereny o różnym przeznaczeniu lub różnych zasadach zagospodarowania.

2. Pojęcia występujące w niniejszej uchwale, nie wyjaśnione w ust. 1, należy interpretować zgodnie z definicjami przyjętymi w ustawie o planowaniu i zagospodarowaniu przestrzennym oraz przepisami odrębnymi.

§ 3. Dla terenu oznaczonego na rysunku planu symbolem U/P ustala się:

- 1) przeznaczenie: teren zabudowy usługowej i produkcyjnej;
- 2) zasady ochrony i kształtowania ładu przestrzennego:
  - a) ustala się realizację zabudowy w obrębie nieprzekraczalnych linii zabudowy zgodnie z rysunkiem planu,

- b) dopuszcza się lokalizację zabudowy w odległości 1,5 metra od granicy z działką sąsiednią lub bezpośrednio na tej granicy;
- 3) zasady ochrony środowiska, przyrody i krajobrazu:
- a) ustala się segregację i zagospodarowanie odpadów, zgodnie z lokalnymi przepisami,
  - b) ustala się obowiązek opracowania raportu uzasadniającego możliwość lokalizacji przedsięwzięć mogących zawsze znacząco oddziaływać na środowisko, za wyjątkiem obiektów infrastruktury technicznej i komunikacji,
  - c) dopuszcza się lokalizację przedsięwzięć mogących potencjalnie znacząco oddziaływać na środowisko;
- 4) zasady kształtowania krajobrazu: nie występuje potrzeba określania;
- 5) zasady ochrony dziedzictwa kulturowego i zabytków, w tym krajobrazów kulturowych, oraz dóbr kultury współczesnej: nie występuje potrzeba określenia;
- 6) wymagania wynikające z potrzeb kształtowania przestrzeni publicznych: nie występuje potrzeba określenia;
- 7) parametry i wskaźniki kształtowania zabudowy oraz zagospodarowania terenu:
- a) minimalną i maksymalną intensywność zabudowy - 0,2 - 0,8 działki budowlanej,
  - b) minimalny udział powierzchni biologicznie czynnej 10% działki budowlanej,
  - c) powierzchnia zabudowy do 80% powierzchni działki,
  - d) minimalną liczbę miejsc do parkowania: minimum 1,5 miejsca do parkowania na 100 m<sup>2</sup> powierzchni usługowej lub produkcyjnej,
  - e) minimalna liczba miejsc parkingowych dla pojazdów zaopatrzonych w kartę parkingową: minimum 1 miejsce parkingowe dla pojazdów zaopatrzonych w kartę parkingową na każde 15 miejsc do parkowania,
  - f) realizację miejsc do parkowania jako utwardzonych,
  - g) gabaryty obiektów:
    - wysokość zabudowy - nie więcej niż 11,0 m,
    - wielospadowe o kącie nachylenia połąci od 15° do 45°, z dopuszczeniem dachów płaskich;
- 8) granice i sposoby zagospodarowania terenów lub obiektów podlegających ochronie, ustalonych na podstawie przepisów odrębnych: nie występuje potrzeba określenia;
- 9) szczegółowe zasady i warunki scalania i podziału nieruchomości objętych planem:
- a) minimalna szerokość frontu działki 15 m,
  - b) minimalna powierzchnia działki 1000 m<sup>2</sup>,
  - c) kąt położenia granic działek w stosunku do pasa drogowego od 80° do 120°,
  - d) nie wyznacza się na rysunku planu granic obszaru objętego scaleniem i podziałem nieruchomości;
- 10) szczegółowe warunki zagospodarowania terenów oraz ograniczenia w ich użytkowaniu, w tym zakaz zabudowy: nie występuje potrzeba określenia;
- 11) zasady modernizacji, rozbudowy i budowy systemów komunikacji i infrastruktury technicznej:
- a) ustala się powiązanie sieci infrastruktury technicznej z układem zewnętrznym oraz zapewnienie dostępu do sieci, zgodnie z przepisami odrębnymi,
  - b) zaopatrzenie w kanalizację sanitarną: odprowadzanie ścieków do miejskiej sieci kanalizacji sanitarnej,
  - c) ustala się zaopatrzenie w wodę z sieci wodociągowej,
  - d) ustala się zagospodarowanie wód opadowych i roztopowych w granicach działki, zgodnie z przepisami odrębnymi, z dopuszczeniem odprowadzenia do sieci kanalizacji deszczowej,
  - e) ustala się zaopatrzenie w ciepło:
    - ogrzewanie budynków z miejskiej sieci ciepłowniczej lub indywidualnych źródeł zasilanych paliwami ekologicznymi,
    - dopuszcza się wykorzystanie odnawialnych źródeł energii o mocy nieprzekraczającej 100 kW,
  - f) ustala się zaopatrzenie w gaz z sieci przesyłowej, według technicznych warunków przyłączenia,
  - g) zaopatrzenie w infrastrukturę telekomunikacyjną: z istniejącej sieci, w postaci instalacji podziemnych,
  - h) ustala się obsługę komunikacyjną poprzez tereny przyległe;
- 12) sposób i termin tymczasowego zagospodarowania, urządzania i użytkowania terenów: do czasu realizacji ustaleń planu dopuszcza się dotychczasowe wykorzystanie terenu;
- 13) stawki procentowe, na podstawie których ustala się opłatę, o której mowa w art. 36 ust. 4 ustawy o planowaniu i zagospodarowaniu przestrzennym z dnia 27 marca 2003 r. - ustala się stawkę 30%.

§ 4. W miejscowym planie zagospodarowania przestrzennego terenu pod zabudowę mieszkaniową i usługi przy ul. Lichnowskiej i ul. Grunowo w Chojnicach, uchwalonym uchwałą Nr XVIII/180/96 Rady Miejskiej w Chojnicach z dnia 15 kwietnia 1996 r. (Dz. Urz. Woj. Bydg. z 1996r. Nr 12 poz. 58 oraz Dz. Urz. Woj. Pom. z 1999 r. Nr 113 poz. 1030), tracą moc ustalenia w granicach obszaru objętego planem miejscowym określonych na rysunku planu, stanowiącym załącznik nr 1 do uchwały, w obrębie których wprowadza się ustalenia niniejszej uchwały.

§ 5. Wykonanie niniejszej uchwały powierza się Burmistrzowi Miasta Chojnice.

§ 6. Uchwała wchodzi w życie po upływie 14 dni od dnia jej ogłoszenia w Dzienniku Urzędowym Województwa Pomorskiego.

BURMISTRZ MIASTA  
CHOJNICE  
Stary Rynek 1  
89-600 Chojnice

Przewodniczący  
Rady Miejskiej

**Antoni Szlanga**



# MIEJSCOWY PLAN ZAGOSPODAROWANIA PRZESTRZENNEGO PRZY ULICACH ZAKŁADOWEJ, PRZEMYSŁOWEJ ORAZ LICHNOWSKIEJ W CHOJNICACH

skala 1 : 1000 - 1 cm : 10 m

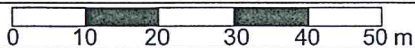

Organ sporządzający : Burmistrz Miasta Chojnice

Załącznik Nr 1  
do uchwały Nr .../.../18  
Rady Miejskiej w Chojnicach  
z dnia ... stycznia 2018 r.

## WYRYS ZE STUDIUM UWARUNKOWAŃ I KIERUNKÓW ZAGOSPODAROWANIA PRZESTRZENNEGO MIASTA CHOJNICE



### Legenda:

STREFY FUNKCJONALNE W OBSZARACH DZIAŁALNOŚCI INWESTYCYJNEJ

	mieszkalnictwa i usług - istniejące / projektowane
	produkcji, składów i usług - istniejące / projektowane

## OZNACZENIA

	granice obszaru objętego planem
	linie rozgraniczające tereny o różnym przeznaczeniu lub różnych zasadach zagospodarowania
	nieprzekraczalne linie zabudowy
	wymiarowanie
<b>U/P</b>	teren zabudowy usługowej i produkcyjnej

Załącznik Nr 2 do Uchwały Nr XLI/.../18  
Rady Miejskiej w Chojnicach  
z dnia 22 stycznia 2018 r.

**Rozstrzygnięcie o sposobie rozpatrzenia uwag do projektu miejscowego planu zagospodarowania przestrzennego przy ulicach Zakładowej, Przemysłowej oraz Lichnowskiej w Chojnicach**

Na podstawie art. 17 pkt 11 i 12 ustawy z dnia 27 marca 2003 r. o planowaniu i zagospodarowaniu przestrzennym (t.j. Dz. U. z 2017 r. poz. 1073, 1566) Burmistrz Miasta Chojnice rozpatruje uwagi wniesione do projektu planu i rozstrzyga o sposobie ich uwzględnienia w projekcie planu.

Na podstawie art. 17 pkt 14 ustawy z dnia 27 marca 2003 r. o planowaniu i zagospodarowaniu przestrzennym (t.j. Dz. U. z 2017 r. poz. 1073, 1566) Burmistrz Miasta Chojnice przedstawia Radzie Miejskiej projekt planu wraz z listą nieuwzględnionych uwag. Na podstawie art. 20 ust. 1 ww. ustawy Rada Miejska rozstrzyga o sposobie rozpatrzenia uwag do planu.

W okresie wyłożenia projektu planu wraz z prognozą oddziaływania na środowisko do publicznego wglądu w dniach od 09 października 2017 r. do 07 listopada 2017 r. w siedzibie Urzędu Miejskiego w Chojnicach, Stary Rynek 1 oraz w nieprzekraczalnym terminie do dnia 21 listopada 2017 r. nie wniesiono żadnych uwag.

Przewodniczący  
Rady Miejskiej

**Antoni Szlanga**

Załącznik Nr 3 do Uchwały Nr XLI/.../18  
Rady Miejskiej w Chojnicach  
z dnia 22 stycznia 2018 r.

**Rozstrzygnięcie o sposobie realizacji zapisanych w planie inwestycji z zakresu infrastruktury technicznej, które należą do zadań własnych gminy oraz zasadach ich finansowania do projektu miejscowego planu zagospodarowania przestrzennego przy ulicach Zakładowej, Przemysłowej oraz Lichnowskiej w Chojnicach**

§ 1. 1. Inwestycje z zakresu infrastruktury technicznej, służące zaspokajaniu zbiorowych potrzeb mieszkańców stanowią, zgodnie z art. 7 ust. 1 ustawy z dnia 8 marca 1990 r. o samorządzie gminnym (t.j. Dz. U. z 2017 r. poz. 1875), zadania własne gminy.

2. Prognozowany koszt inwestycji został określony w sporządzonej na potrzeby projektu planu prognozy skutków finansowych, natomiast rzeczywisty koszt inwestycji zostanie określony w wyniku zamówienia w trybie ustawy Prawo o zamówieniach publicznych.

§ 2. Opis sposobu realizacji inwestycji wskazanych w § 1:

- 1) realizacja inwestycji będzie przebiegać zgodnie z obowiązującymi przepisami, w tym m.in. prawa budowlanego, o zamówieniach publicznych, o samorządzie gminnym, gospodarce komunalnej i o ochronie środowiska;
- 2) inwestycje w zakresie przesyłania i dystrybucji energii elektrycznej i ciepła realizowane będą zgodnie z obowiązującymi przepisami w tym zakresie;
- 3) realizacja i finansowanie inwestycji w zakresie infrastruktury technicznej nie wyszczególnionych w § 1 ust. 1 jest przedmiotem umowy zainteresowanych stron.

§ 3. Finansowanie inwestycji z zakresu infrastruktury technicznej, które należą do zadań własnych gminy, ujętych w niniejszym planie podlega przepisom ustawy z dnia 27 sierpnia 2009 r. o finansach publicznych (t.j. Dz. U. z 2017 r. poz. 2077), przy czym:

- 1) wydatki majątkowe gminy określa uchwała Rady Miejskiej,
- 2) wydatki inwestycyjne finansowane z budżetu gminy ustala się w uchwale budżetowej.

§ 4. 1. Zadania w zakresie budowy dróg publicznych finansowane będą przez budżet gminy lub na podstawie porozumień z innymi podmiotami.

2. Zadania w zakresie budowy sieci wodociągowej i kanalizacji będą finansowane na podstawie art. 15 ust. 1 ustawy z dnia 7 czerwca 2001 r. o zbiorowym zaopatrzeniu w wodę i zbiorowym odprowadzeniu ścieków (t.j. Dz. U. z 2017 r. poz. 328, 1566, 2180), ze środków budżetu gminy lub poprzez partnerstwo publiczno-prawne.

3. Zadania w zakresie budowy sieci energetycznych będą finansowane na podstawie art. 7 ustawy z dnia 10 kwietnia 1997 r. Prawo energetyczne (t.j. Dz.U. z 2017r. poz. 220, 791, 1089, 1387, 1566).

§ 5. Prognozowane źródła finansowania przez gminę:

- 1) dochody własne,
- 2) dotacje,
- 3) pożyczki preferencyjne,
- 4) fundusze Unii Europejskiej.

Przewodniczący  
Rady Miejskiej

**Antoni Szlanga**

### Uzasadnienie

projektu miejscowego planu zagospodarowania przestrzennego terenu przy ulicach Zakładowej, Przemysłowej oraz Lichnowskiej w Chojnicach.

Na podstawie art. 15. ust 1. Ustawy o planowaniu i zagospodarowaniu przestrzennym (t.j. Dz.U. 2017 poz. 1073 ze zm.) dla projektu planu zagospodarowania przestrzennego terenu przy ulicach Zakładowej, Przemysłowej oraz Lichnowskiej w Chojnicach określa się:

Podstawa prawna		Sposób realizacji
<p>Art. 15 ust. 1 pkt 1 ustawy o planowaniu i zagospodarowaniu przestrzennym (t.j. Dz.U. 2017 poz. 1073 ze zm.)</p>	<p>Wymagania ładu przestrzennego, w tym urbanistyki i architektury.</p> <p>Art. 1 ust 2., w związku z art.15 ust 1 pkt 1</p>	<p>Obszar opracowania planu położony jest w południowej części województwa pomorskiego, w powiecie chojnickim, w południowo wschodniej części miasta Chojnice, na wschód od terenów kolejowych. Teren o powierzchni ok. 0,9953 ha obejmuje teren zlokalizowany na wschód od ul. Grunowo. Od północnego zachodu, północy i południa przylega do terenów zabudowy produkcji, składów i usług, natomiast od strony południowo wschodniej i południowo zachodniej przylega do terenów zabudowy mieszkaniowej jednorodzinnej szeregowej, wschodu do terenów niezainwestowanych. Przedmiotowy teren niewielką, południową częścią terenu znajduje się w zasięgu miejscowego planu zagospodarowania przestrzennego terenu pod zabudowę mieszkaniową i usługi przy ul. Lichnowskiej i ul. Grunowo w Chojnicach - uchwalony uchwałą Nr XIV/156/99 Rady Miejskiej w Chojnicach z dnia 30 września 1999 r. będącego zmianą miejscowego planu zagospodarowania przestrzennego terenu pod zabudowę mieszkaniową i usługi przy ul. Lichnowskiej i ul. Grunowo w Chojnicach, uchwalonym Uchwałą Nr XVIII/180/96 Rady Miejskiej w Chojnicach z dnia 15 kwietnia 1996r. (Dziennik Urzędowy Województwa Bydgoskiego z dnia 19 czerwca 1996r. Nr 12, poz.58). Plan ten położony jest od południa i południowego zachodu.</p> <p>Zgodnie z obowiązującym studium dla obszaru opracowania wyznaczono kierunki rozwoju zabudowy mieszkalnictwa i usług. W granicach opracowania nie znajdują się na chwilę obecną obiekty budowlane. Wymagania ładu przestrzennego, w tym urbanistyki i architektury zostały uwzględnione poprzez: wprowadzenie funkcji terenu zgodnej z obowiązującym studium, wyznaczenie linii zabudowy z uwzględnieniem planowanego zagospodarowania, określenie parametrów projektowanej zabudowy będących w harmonii z zabudową sąsiadującą.</p>
	<p>Walory architektoniczne i krajobrazowe.</p>	<p>Na obszarze opracowania nie jest zlokalizowany żaden obiekt o wartościach historycznych i kulturowych, dla którego wymagane jest wprowadzenie ochrony i ustaleń w planie miejscowym.</p>
	<p>Wymagania ochrony środowiska, w tym zagospodarowania wodami i ochrony gruntów rolnych i leśnych.</p>	<p>Z uwagi na występowanie w sąsiedztwie przedmiotowego terenu zabudowy mieszkaniowej ustalono zakaz lokalizacji przedsięwzięć mogących zawsze znacząco oddziaływać na środowisko, za wyjątkiem obiektów infrastruktury</p>

	<p>technicznej i komunikacji, jednakże dopuszczono lokalizację przedsięwzięć mogących potencjalnie znacząco oddziaływać na środowisko. W obszarze opracowania nie występują obiekty związane z gospodarką wodną, jak również nie występują tereny związane z ochroną gruntów rolnych i leśnych.</p> <p>Na obszarze opracowania nie jest zlokalizowany żaden obiekt o wartościach historycznych i kulturowych, dla którego wymagane jest wprowadzenie ochrony i ustaleń w planie miejscowym.</p> <p>W granicach opracowania nie występują obiekty oraz tereny będące potencjalnym zagrożeniem dla bezpieczeństwa ludzi i mienia. Wymagania potrzeb osób niepełnosprawnych winny być zapewnione poprzez takie projektowanie obiektów, które zmierzają będzie do eliminacji barier architektonicznych w projektowanych obiektach.</p> <p>Wzorem ekonomicznymi przestrzeni obszaru opracowania planu są: położenie, istniejąca infrastruktura, niezagospodarowane (naturalne) elementy terenu. Za projektowanym przeznaczeniem przemawiają powyższe czynniki. Położenie - w granicach administracyjnych miasta w sąsiedztwie terenów zabudowy produkcyjnej i usługowej, a także wielorodzinnej z dostępem komunikacyjnym do dróg publicznych. Istniejąca infrastruktura - sąsiedztwo oraz występowanie bezpośrednio w terenie infrastruktury technicznej niezbędnej do obsługi terenu. Obszar w większości zabudowany - konieczność racjonalnego zgodnego z zasadą zrównoważonego rozwoju zagospodarowania terenu.</p> <p>Przyjęte w planie miejscowym rozwiązania nie będą miały wpływu na nieruchomości sąsiednie oraz nie ograniczają prawa własności.</p> <p>Nie występuje potrzeba określenia w planie miejscowym.</p> <p>Z uwagi na przeznaczenie terenu pod zabudowę usługową i produkcyjną, ustalić należy minimum 10% powierzchni terenu jako biologicznie czynnego służącego poprawie odbioru wizualnego przedmiotowego terenu oraz jakości pracy. Tereny biologicznie czynne stanowią powinny zaplecze rekreacyjne w formie otwartych terenów zieleni.</p> <p>Z uwagi na położenie obszaru opracowania planu miejscowego na terenach zurbanizowanych nie wystąpi potrzeba rozbudowy systemu infrastruktury technicznej. Większość niezbędnych mediów znajduje się w bezpośrednim sąsiedztwie terenu opracowania bądź też na samym terenie opracowania.</p> <p>Zapewnienie udziału w pracach nad projektem planu miejscowego zostało zrealizowane poprzez wypełnienie ustawowego obowiązku, o którym mowa w art. 17 pkt 1 ustawy z dnia 27 marca 2003 r. o planowaniu i zagospodarowaniu przestrzennym (t.j. Dz. U. z 2017 r. poz. 1073 ze zm.). Dnia 02 października 2017 r. ogłoszono w prasie oraz zamieszczono na stronie</p>
Wymagania ochrony dziedzictwa kulturowego i zabytków oraz dóbr kultury współczesnej.	
Wymagania ochrony zdrowia oraz bezpieczeństwa ludzi i mienia, a także potrzeby osób niepełnosprawnych.	
Wzrost ekonomiczne przestrzeni.	
Prawo własności.	
Potrzeby obronności i bezpieczeństwa państwa.	
Potrzeby interesu publicznego.	
Potrzeby w zakresie rozwoju infrastruktury technicznej, w szczególności sieci szerokopasmowych.	
Zapewnienie udziału społeczeństwa w pracach nad studium uwarunkowań i kierunków zagospodarowania przestrzennego gminy, miejscowym planem zagospodarowania przestrzennego oraz planem zagospodarowania przestrzennego województwa,	

<p>w tym przy użyciu środków komunikacji elektronicznej.</p>	<p>internetowej miasta Chojnice i na tablicy ogłoszeń w Urzędzie Miasta Chojnice, obwieszczenie/ogłoszenie o przystąpieniu do sporządzenia miejscowego planu zagospodarowania przestrzennego wraz z informacją o możliwości składania wniosków do planu w siedzibie Urzędu Miasta Chojnice, w terminie do 21 listopada 2017 r. Ponadto udział społeczeństwa zostanie zapewniony w trakcie wyłożenia projektu planu miejscowego do publicznego wglądu.</p>
<p>Zachowanie jawności i przejrzystości procedur planistycznych.</p>	<p>Zachowanie jawności i przejrzystości procedur planistycznych następuje poprzez wypełnienie wymagań nałożonych na organ sporządzający projekt planu miejscowego w ustawie z dnia 27 marca 2003 r., o planowaniu i zagospodarowaniu przestrzennym.</p>
<p>Art. 1 ust 3, w związku z art.15 ust 1 pkt 1</p>	<p>Potrzebę zapewnienia odpowiedniej ilości i jakości wody, do celów zaopatrzenia ludności. Ustalając przeznaczenie terenu lub określając potencjalny sposób zagospodarowania i korzystania z terenu, organ waży interes publiczny i interesy prywatne, w tym zgłaszane w postaci wniosków i uwag, zmierzające do ochrony istniejącego stanu zagospodarowania terenu, jak i zmian w zakresie jego zagospodarowania, a także analizy ekonomiczne, środowiskowe i społeczne.</p>
<p>Art. 1 ust 4, w związku z art.15 ust 1 pkt 1</p>	<p>Przeznaczenie terenu oraz sposób jego zagospodarowania został wykonany w sposób zgodny z obowiązującym studium uwarunkowań i kierunków zagospodarowania przestrzennego.  Lokalizacja inwestycji została wskazana w sposób minimalizujący transportochłonność układu przestrzennego.  Planowana zabudowa dotyczy zabudowy usługowej i produkcyjnej zlokalizowanej w sąsiedztwie ulicy Grunowo.</p>
<p>Art. 1 ust 4, w związku z art.15 ust 1 pkt 1</p>	<p>Nie występuje potrzeba określania w planie miejscowym.  Lokalizacja inwestycji następuje w jednostce osadniczej w rozumieniu art. 2 pkt 1 ustawy z dnia 29 sierpnia 2003 r. o urzędowych nazwach miejscowości i obiektów fizjograficznych (Dz. U. Nr 166, poz. 1612 oraz z 2005 r. Nr 17, poz. 141).</p>

<p>Art. 15 ust. 1 pkt 2 i 3 ustawy o planowaniu i zagospodarowaniu przestrzennym (t.j. Dz.U. 2017 poz. 1073 ze zm.)</p>		<p>w szczególności poprzez uzupełnianie istniejącej zabudowy,  b)na terenach położonych na obszarach innych niż wymienione w lit. a, wyłączenie w sytuacji braku dostatecznej ilości terenów przeznaczonych pod dany rodzaj zabudowy położonych na obszarach, o których mowa w lit. a; przy czym w pierwszej kolejności na obszarach w najwyższym stopniu przygotowanych do zabudowy, przez co rozumie się obszary charakteryzujące się najlepszym dostępem do sieci komunikacyjnej oraz najlepszym stopniem wyposażenia w sieci wodociągowe, kanalizacyjne, elektroenergetyczne, gazowe, ciepłownicze oraz sieci i urządzenia telekomunikacyjne, adekwatnych dla nowej, planowanej zabudowy.</p>	
<p>Pkt 2</p>		<p>Analiza zmian w zagospodarowaniu przestrzennym gminy o której mowa w art. 32, ust. 1 ustawy z dnia 27 marca 2003 r., o planowaniu i zagospodarowaniu przestrzennym została sporządzona przez Burmistrza Miasta Chojnice w 2014 r. zgodnie z art. 32, ust 2, Burmistrz Miasta Chojnice przekazał Radzie Miejskiej w Chojnicach wyniki analizy. Rada Miejska w Chojnicach podjęła uchwałę Nr XLVII/548/14 z dnia 27 października 2014 r. w sprawie aktualności studium uwarunkowań i kierunków zagospodarowania przestrzennego i miejscowych planów miasta Chojnice.  Teren opracowania planu miejscowego znajduje się w granicach obowiązującego miejscowego planu zagospodarowania przestrzennego który został uznany za aktualny. Wieleletni program sporządzania planów miejscowych zakłada konieczność opracowania zmian w planach obowiązujących sukcesywnie w miarę składania wniosków i oceny ich pilności, spójnego lub ekonomicznego znaczenia ale nie powodujących istotnych korekt w zakresie ustalonych funkcji.  Uznaje się, iż zmiana planu miejscowego jest zgodna z analizą zmian w zagospodarowaniu przestrzennym Miasta Chojnice.</p>	
<p>Pkt 3</p>		<p>Wpływ na finanse publiczne oraz budżet gminy zostały określone w Prognozie skutków finansowych sporządzonej do miejscowego planu zagospodarowania przestrzennego.</p>	

**Opinia prawna**

Projekt uchwały odpowiada przepisom prawa. Nie mam uwag.

RADCA PRAWNY

*Magdalena Rogińska*  
mgr Magdalena Rogińska  
BD-1393

Przewodniczący Rady Miejskiej

Antoni Szlanga

Projekt

**UCHWAŁA NR XLI/.../18  
RADY MIEJSKIEJ W CHOJNICACH  
z dnia 22 stycznia 2018 r.**

**w sprawie miejscowego planu zagospodarowania przestrzennego terenu przy ulicy Chocińskiej  
w Chojnicach.**

Na podstawie art. 18 ust. 2 pkt 5 ustawy z dnia 8 marca 1990 r. o samorządzie gminnym (t.j. Dz.U. z 2017r. poz. 1875 i poz. 2232) oraz art. 20 ust. 1 ustawy z dnia 27 marca 2003 r. o planowaniu i zagospodarowaniu przestrzennym (t.j. Dz.U. z 2017r. poz. 1073 i poz. 1566), uchwały Nr XXVII/312/16 Rady Miejskiej w Chojnicach z dnia 19 grudnia 2016 r. w sprawie przystąpienia do sporządzenia miejscowego planu zagospodarowania przestrzennego terenu przy ulicy Chocińskiej w Chojnicach, po stwierdzeniu, że plan nie narusza ustaleń studium uwarunkowań i kierunków zagospodarowania przestrzennego miasta Chojnice uchwalonego uchwałą Nr XXII/241/16 Rady Miejskiej w Chojnicach z dnia 15 lipca 2016 r., uchwała się, co następuje:

§ 1. 1. Uchwała się miejscowy plan zagospodarowania przestrzennego terenu przy ulicy Chocińskiej w Chojnicach, zwany dalej planem.

2. Integralną częścią uchwały są:

- 1) rysunek planu miejscowego - zwany dalej rysunkiem planu w skali 1:1000, stanowiący załącznik nr 1 do uchwały;
- 2) rozstrzygnięcie o sposobie rozpatrzenia uwag do projektu planu, stanowiące załącznik nr 2 do uchwały;
- 3) rozstrzygnięcie o sposobie realizacji zapisanych w planie inwestycji z zakresu infrastruktury technicznej, należących do zadań własnych gminy oraz zasadach ich finansowania, zgodnie z przepisami o finansach publicznych, stanowiące załącznik nr 3 do uchwały.

3. Oznaczenia graficzne rysunku planu będące obowiązującymi ustaleniami planu:

- 1) granica obszaru objętego planem;
- 2) linie rozgraniczające tereny o różnym przeznaczeniu lub różnych zasadach zagospodarowania;
- 3) nieprzekraczalne linie zabudowy;
- 4) wymiarowanie;
- 5) przeznaczenie terenów oznaczone numerem porządkowym i symbolem literowym.

4. Pozostałe oznaczenia nie wymienione w ust. 3 są oznaczeniami informacyjnymi lub wskazującymi stan prawny.

§ 2. 1. Ilekroć w uchwale jest mowa o:

- 1) uchwale - należy przez to rozumieć niniejszą uchwałę;
- 2) ustawie - należy przez to rozumieć ustawę z dnia 27 marca 2003 r. o planowaniu i zagospodarowaniu przestrzennym (t.j. Dz. U. z 2017 r. poz. 1073, poz. 1566)
- 3) rysunku planu - należy przez to rozumieć część graficzną planu stanowiącą załącznik nr 1 do uchwały;
- 4) terenie - należy przez to rozumieć obszar o określonym rodzaju przeznaczenia, wyznaczony na rysunku planu liniami rozgraniczającymi;
- 5) linii rozgraniczającej tereny o różnym przeznaczeniu lub różnych zasadach zagospodarowania - należy przez to rozumieć linię wyznaczającą podział obszaru objętego planem na tereny o różnym przeznaczeniu lub różnych zasadach zagospodarowania;
- 6) nieprzekraczalnej linii zabudowy - należy przez to rozumieć linię, poza którą nie może być wysunięta elewacja frontowa budynku, linia ta dotyczy wyłącznie budynków, z wyłączeniem w szczególności: termoizolacji, balkonów, tarasów i ich zadaszeń, schodów, pochylni, gzymsów, pilastrów, wykuszy, okapów, obudowy wejść do budynków, szybów wind, wiat śmietnikowych, małej architektury;

2. Pojęcia występujące w niniejszej uchwale, nie wyjaśnione w ust. 1, należy interpretować zgodnie z definicjami przyjętymi w ustawie o planowaniu i zagospodarowaniu przestrzennym oraz przepisami odrębnymi.

§ 3. Dla terenu oznaczonego na rysunku planu symbolem MW/U ustala się:

- 1) przeznaczenie: teren zabudowy mieszkaniowej wielorodzinnej z usługami;

- 2) zasady ochrony i kształtowania ładu przestrzennego:
  - a) ustala się realizację zabudowy w obrębie nieprzekraczalnych linii zabudowy zgodnie z rysunkiem planu,
  - b) ustala się realizację zabudowy usługowej jako towarzyszącej wbudowanej maksymalnie do dwóch kondygnacji;
- 3) zasady ochrony środowiska, przyrody i krajobrazu:
  - a) ustala się segregację i zagospodarowanie odpadów, zgodnie z lokalnymi przepisami,
  - b) ustala się zakaz lokalizacji przedsięwzięć mogących znacząco oddziaływać na środowisko, za wyjątkiem obiektów infrastruktury technicznej i komunikacji.
- 4) zasady kształtowania krajobrazu: nie występuje potrzeba określania;
- 5) zasady ochrony dziedzictwa kulturowego i zabytków, w tym krajobrazów kulturowych, oraz dóbr kultury współczesnej: nie występuje potrzeba określenia;
- 6) wymagania wynikające z potrzeb kształtowania przestrzeni publicznych: nie występuje potrzeba określenia;
- 7) parametry i wskaźniki kształtowania zabudowy oraz zagospodarowania terenu:
  - a) minimalną i maksymalną intensywność zabudowy - 0,1 - 2,0 działki budowlanej,
  - b) minimalny udział powierzchni biologicznie czynnej 25% działki budowlanej,
  - c) powierzchnia zabudowy do 40% powierzchni działki,
  - d) minimalną liczbę miejsc do parkowania:
    - minimum 1 miejsce do parkowania na jeden lokal mieszkalny,
    - minimum 1 miejsce do parkowania na 100 m<sup>2</sup> powierzchni usługowej,
  - e) minimalna liczba miejsc parkingowych dla pojazdów zaopatrzonych w kartę parkingową: minimum 1 miejsce parkingowe dla pojazdów zaopatrzonych w kartę parkingową na każde 15 miejsc do parkowania,
  - f) realizację miejsc do parkowania jako zewnętrznych utwardzonych lub częściowo utwardzonych, w garażach wielostanowiskowych i jednoznacznych wolnostojących i wbudowanych,
  - g) gabaryty obiektów:
    - wysokość zabudowy - nie więcej niż 25,0 m,
    - wielospadowe o kącie nachylenia połaci od 15° do 45°, z dopuszczeniem dachów płaskich do 10°,
- 8) granice i sposoby zagospodarowania terenów lub obiektów podlegających ochronie, ustalonych na podstawie przepisów odrębnych: nie występuje potrzeba określenia;
- 9) szczegółowe zasady i warunki scalania i podziału nieruchomości objętych planem:
  - a) minimalna szerokość frontu działki 15 m,
  - b) minimalna powierzchnia działki 1000 m<sup>2</sup>,
  - c) kąt położenia granic działek w stosunku do pasa drogowego od 80° do 120°;
  - d) nie wyznacza się na rysunku planu granic obszaru objętego scaleniem i podziałem nieruchomości;
- 10) szczegółowe warunki zagospodarowania terenów oraz ograniczenia w ich użytkowaniu, w tym zakaz zabudowy: nie występuje potrzeba określenia;
- 11) zasady modernizacji, rozbudowy i budowy systemów komunikacji i infrastruktury technicznej:
  - a) powiązanie sieci infrastruktury technicznej z układem zewnętrznym oraz zapewnienie dostępu do sieci, zgodnie z przepisami odrębnymi,
  - b) dopuszcza się przebudowę, rozbudowę, modernizację sieci infrastruktury technicznej,
  - c) realizacja sieci infrastruktury technicznej jako podziemnej, dopuszcza się infrastrukturę naziemną,
  - d) odprowadzanie ścieków do miejskiej sieci kanalizacji sanitarnej,
  - e) zaopatrzenie w wodę z sieci wodociągowej,
  - f) zagospodarowanie wód opadowych i roztopowych w granicach działki, zgodnie z przepisami odrębnymi, z dopuszczeniem odprowadzenia do sieci kanalizacji deszczowej,
  - g) zaopatrzenie w energię elektryczną z istniejącej i projektowanej sieci elektroenergetycznej,
  - h) zaopatrzenie w ciepło:
    - ogrzewanie budynków z miejskiej sieci ciepłowniczej lub indywidualnych źródeł zasilanych paliwami ekologicznymi,
    - dopuszcza się wykorzystanie odnawialnych źródeł energii o mocy nieprzekraczającej 100 kW,
  - i) zaopatrzenie w gaz z sieci gazowej,
  - j) zaopatrzenie w infrastrukturę telekomunikacyjną z istniejącej i projektowanej sieci,
  - k) ustala się obsługę komunikacyjną poprzez tereny dróg zlokalizowanych poza obszarem opracowania planu;

12) sposób i termin tymczasowego zagospodarowania, urządzania i użytkowania terenów: nie występuje potrzeba określenia;

13) stawki procentowe, na podstawie których ustala się opłatę, o której mowa w art. 36 ust. 4 ustawy o planowaniu i zagospodarowaniu przestrzennym z dnia 27 marca 2003 r. - ustala się stawkę 30%.

§ 4. W miejscowym planie zagospodarowania przestrzennego terenu zabudowy mieszkaniowej i usługowej pomiędzy ulicami Igielską, Ceynowy i Gdańską w Chojnicach, uchwalonym uchwałą Nr VI/75/11 Rady Miejskiej w Chojnicach z dnia 22 kwietnia 2011 r. (Dz. Urz. Woj. Pom. z 2011 r. Nr 54, poz. 1254 oraz z 2016r. poz. 4022), tracą moc ustalenia w granicach obszaru objętego planem miejscowym określonych na rysunku planu, stanowiącym załącznik Nr 1 do uchwały, w obrębie których wprowadza się ustalenia niniejszej uchwały.

§ 5. Wykonanie niniejszej uchwały powierza się Burmistrzowi Miasta Chojnice.

§ 6. Uchwała wchodzi w życie po upływie 14 dni od dnia jej ogłoszenia w Dzienniku Urzędowym Województwa Pomorskiego.

BURMISTRZ MIASTA  
CHOJNICE  
Stary Rynek 1  
89-600 Chojnice

Przewodniczący  
Rady Miejskiej

**Antoni Szlanga**



# MIEJSKOWY PLAN ZAGOSPODAROWANIA PRZESTRZENNEGO TERENU PRZY ULICY CHOCIŃSKIEJ W CHOJNICACH.

Załącznik do uchwały Nr .../.../18 Rady Miejskiej w Chojnicach z dnia ... stycznia 2018 r.

Skala 1 : 1000

0 10 20 30 40 50 m

Organ sporządzający : Burmistrz Miasta Chojnice

MW/U

WYRYS ZE STUDIUM UWARUNKOWAŃ  
I KIERUNKÓW ZAGOSPODAROWANIA  
PRZESTRZENNEGO MIASTA CHOJNICE

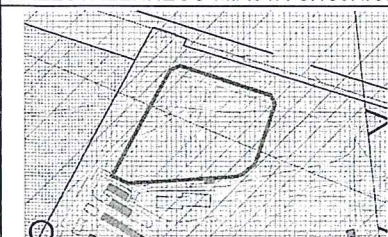

Legenda:

- obszar opracowania
- V. STREFY FUNKCJONALNE W OBSZARACH DZIAŁALNOŚCI INWESTYCYJNEJ
- mieszkalnictwa i usług - istniejące / projektowane

## OZNACZENIA

- granicę obszaru objętego planem
- linie rozgraniczające tereny o różnym przeznaczeniu lub różnych zasadach zagospodarowania
- nieprzekraczalne linie zabudowy
- wymiarowanie
- MW/U teren zabudowy mieszkaniowej wielorodzinnej z usługami

Załącznik Nr 2 do Uchwały Nr XLI/.../18  
Rady Miejskiej w Chojnicach  
z dnia 22 stycznia 2018 r.

**Rozstrzygnięcie o sposobie rozpatrzenia uwag do projektu miejscowego planu zagospodarowania przestrzennego terenu przy ulicy Chocińskiej w Chojnicach**

Na podstawie art. 17 pkt 11 i 12 ustawy z dnia 27 marca 2003 r. o planowaniu i zagospodarowaniu przestrzennym (t.j. Dz. U. z 2017 r. poz. 1073, 1566) Burmistrz Miasta Chojnice rozpatruje uwagi wniesione do projektu planu i rozstrzyga o sposobie ich uwzględnienia w projekcie planu.

Na podstawie art. 17 pkt 14 ustawy z dnia 27 marca 2003 r. o planowaniu i zagospodarowaniu przestrzennym (t.j. Dz. U. z 2017 r. poz. 1073, 1566) Burmistrz Miasta Chojnice przedstawia Radzie Miejskiej projekt planu wraz z listą nieuwzględnionych uwag. Na podstawie art. 20 ust. 1 ww. ustawy Rada Miejska rozstrzyga o sposobie rozpatrzenia uwag do planu.

W okresie wyłożenia projektu planu wraz z prognozą oddziaływania na środowisko do publicznego wglądu w dniach od 09 października 2017 r. do 07 listopada 2017 r. w siedzibie Urzędu Miejskiego w Chojnicach, Stary Rynek 1 oraz w nieprzekraczalnym terminie do dnia 21 listopada 2017 r. nie wniesiono żadnych uwag.

Przewodniczący  
Rady Miejskiej

**Antoni Szlanga**

Załącznik Nr 3 do Uchwały Nr XLI/.../18  
Rady Miejskiej w Chojnicach  
z dnia 22 stycznia 2018 r.

**Rozstrzygnięcie o sposobie realizacji zapisanych w planie inwestycji z zakresu infrastruktury technicznej, które należą do zadań własnych gminy oraz zasadach ich finansowania do projektu miejscowego planu zagospodarowania przestrzennego terenu przy ulicy Chocińskiej w Chojnicach**

§ 1. 1. Inwestycje z zakresu infrastruktury technicznej, służące zaspokajaniu zbiorowych potrzeb mieszkańców stanowią, zgodnie z art. 7 ust. 1 ustawy z dnia 8 marca 1990 r. o samorządzie gminnym (t.j. Dz. U. z 2017 r. poz. 1875 ze zm.), zadania własne gminy.

2. Prognozowany koszt inwestycji został określony w sporządzonej na potrzeby projektu planu prognozy skutków finansowych, natomiast rzeczywisty koszt inwestycji zostanie określony w wyniku zamówienia w trybie ustawy Prawo o zamówieniach publicznych.

§ 2. Opis sposobu realizacji inwestycji wskazanych w § 1:

- 1) realizacja inwestycji będzie przebiegać zgodnie z obowiązującymi przepisami, w tym m. in. prawa budowlanego, o zamówieniach publicznych, o samorządzie gminnym, gospodarce komunalnej i o ochronie środowiska;
- 2) inwestycje w zakresie przesyłania i dystrybucji energii elektrycznej i ciepła realizowane będą zgodnie z obowiązującymi przepisami w tym zakresie;
- 3) realizacja i finansowanie inwestycji w zakresie infrastruktury technicznej nie wyszczególnionych w § 1 ust. 1 jest przedmiotem umowy zainteresowanych stron.

§ 3. Finansowanie inwestycji z zakresu infrastruktury technicznej, które należą do zadań własnych gminy, ujętych w niniejszym planie podlega przepisom ustawy z dnia 27 sierpnia 2009 r. o finansach publicznych (t.j. Dz. U. z 2017 r. poz. 2077), przy czym:

- 1) wydatki majątkowe gminy określa uchwała Rady Miejskiej,
- 2) wydatki inwestycyjne finansowane z budżetu gminy ustala się w uchwale budżetowej.

§ 4. 1. Zadania w zakresie budowy dróg publicznych finansowane będą przez budżet gminy lub na podstawie porozumień z innymi podmiotami.

2. Zadania w zakresie budowy sieci wodociągowej i kanalizacji będą finansowane na podstawie art. 15 ust. 1 ustawy z dnia 7 czerwca 2001 r. o zbiorowym zaopatrzeniu w wodę i zbiorowym odprowadzeniu ścieków (t.j. Dz. U. z 2017 r. poz. 328, 1566, 2180), ze środków budżetu gminy lub poprzez partnerstwo publiczno - prawne.

3. Zadania w zakresie budowy sieci energetycznych będą finansowane na podstawie art. 7 ustawy z dnia 10 kwietnia 1997 r. Prawo energetyczne (t.j. Dz.U. z 2017r. poz. 220, 791, 1089, 1387, 1566).

§ 5. Prognozowane źródła finansowania przez gminę:

- 1) dochody własne,
- 2) dotacje,
- 3) pożyczki preferencyjne,
- 4) fundusze Unii Europejskiej.

Przewodniczący  
Rady Miejskiej

**Antoni Szlanga**

### Uzasadnienie

projektu miejscowego planu zagospodarowania przestrzennego terenu przy ulicy Chocińskiej w Chojnicach.

Na podstawie art. 15. ust 1. Ustawy o planowaniu i zagospodarowaniu przestrzennym (t.j. Dz.U. 2017 poz. 1073 ze zm.) dla projektu planu zagospodarowania przestrzennego terenu przy ulicy Chocińskiej w Chojnicach określa się:

Podstawa prawna		Sposób realizacji
<p>Art. 15 ust. 1 pkt 1 ustawy o planowaniu i zagospodarowaniu przestrzennym (t.j. Dz.U. 2017 poz. 1073 ze zm.)</p>	<p>Wymagania ładu przestrzennego, w tym urbanistyki i architektury.</p>	<p>Obszar opracowania planu położony jest w południowo zachodniej części województwa pomorskiego, w południowo zachodniej części powiatu chojnickiego. Teren objęty opracowaniem położony jest w środkowo zachodniej części gminy Chojnice, w północno wschodniej części miasta Chojnice. Teren opracowania stanowi teren dotychczas niezainwestowany (nieużytek) na działce nr 4392/2 oraz część działki 506/274 w stanie istniejącym będąca również terenem niezainwestowanym.</p> <p>Na przedmiotowym terenie obowiązuje miejscowy plan zagospodarowania przestrzennego, który wskazuje przeznaczenie terenu pod zabudowę mieszkaniową i usługową.</p> <p>Zgodnie z obowiązującym studium dla obszaru opracowania wyznaczono kierunki rozwoju zabudowy pod istniejącą funkcję mieszkalnictwa i usług. W granicach opracowania nie znajdują się na chwilę obecną obiekty budowlane. Wymagania ładu przestrzennego, w tym urbanistyki i architektury zostały uwzględnione poprzez: wprowadzenie funkcji terenu zgodnej z obowiązującym studium, wyznaczenie linii zabudowy z uwzględnieniem planowanego zagospodarowania, określenie parametrów projektowanej zabudowy będących w harmonii z zabudową sąsiadującą.</p>
	<p>Walory architektoniczne i krajobrazowe.</p>	<p>Na obszarze opracowania nie jest zlokalizowany żaden obiekt o wartościach historycznych i kulturowych, dla którego wymagane jest wprowadzenie ochrony i ustaleń w planie miejscowym.</p>
	<p>Wymagania ochrony środowiska, w tym gospodarowania wodami i ochrony gruntów rolnych i leśnych.</p>	<p>Z uwagi na wprowadzoną funkcję mieszkalną ustalić należy zakaz lokalizacji przedsięwzięć mogących zawsze i potencjalnie znacząco oddziaływać na środowisko za wyjątkiem obiektów infrastruktury technicznej i komunikacji. W obszarze opracowania nie występują obiekty związane z gospodarką wodną. Na przedmiotowym terenie występują tereny związane z ochroną gruntów rolnych i leśnych, jednakże zgodnie z art. 10a ustawy z dnia 3 lutego 1995 r. o ochronie gruntów rolnych i leśnych Przepisów rozdziału 2 nie stosuje się do gruntów rolnych położonych w granicach administracyjnych miast.</p>
	<p>Wymagania ochrony dziedzictwa kulturowego i zabytków</p>	<p>Na obszarze opracowania nie jest zlokalizowany żaden obiekt o wartościach</p>

oraz dóbr kultury współczesnej.	historycznych i kulturowych, dla którego wymagane jest wprowadzenie ochrony i ustalen w planie miejscowym.
Wymagania ochrony zdrowia oraz bezpieczeństwa ludzi i mienia, a także potrzeby osób niepełnosprawnych.	W granicach opracowanie nie występują obiekty oraz tereny będące potencjalnym zagrożeniem dla bezpieczeństwa ludzi i mienia. Wymagania potrzeb osób niepełnosprawnych winny być zapewnione poprzez takie projektowanie obiektów które zmierzają będzie do eliminacji barier architektonicznych w projektowanych obiektach.
Walory ekonomiczne przestrzeni.	Walorami ekonomicznymi przestrzeni obszaru opracowania planu są: położenie, istniejąca infrastruktura, niezagospodarowane (naturalne) elementy terenu. Za projektowanym przeznaczeniem przemawiają powyższe czynniki. Położenie - w granicach administracyjnych miasta w sąsiedztwie terenów zabudowy wielorodzinnej z dostępem komunikacyjnym do dróg publicznych. Istniejąca infrastruktura - sąsiedztwo oraz występowanie bezpośrednio w terenie infrastruktury technicznej niezbędnej do obsługi terenu. Teren wolny od zabudowy - możliwość racjonalnego zgodnego z zasadą zrównoważonego rozwoju zagospodarowania terenu.
Prawo własności.	Przyjęte w planie miejscowym rozwiązania nie będą miały wpływu na nieruchomości sąsiednie oraz nie ograniczają prawa własności.
Potrzeby obronności i bezpieczeństwa państwa.	Nie występuje potrzeba określenia w planie miejscowym.
Potrzeby interesu publicznego.	Z uwagi na przeznaczenie terenu pod zabudowę mieszkaniową wielorodzinną z usługami, która ma charakter otwartych przestrzeni ustalic należy minimum 25% powierzchni terenu jako biologicznie czynnego służącego poprawie życia przyszłych mieszkańców. Tereny biologicznie czynne stanowić powinny zaplecze rekreacyjne w formie otwartych terenów zieleni.
Potrzeby w zakresie rozwoju infrastruktury technicznej, w szczególności sieci szerokopasmowych.	Z uwagi na położenia obszaru opracowania planu miejscowego w terenach zurbanizowanych nie wystąpi potrzeba rozbudowy systemu infrastruktury technicznej. Większość niezbędnych mediów znajduje się w bezpośrednim sąsiedztwie terenu opracowania bądź też w samym terenie opracowania.
Zapewnienie udziału społeczeństwa w pracach nad studium uwarunkowań i kierunków zagospodarowania przestrzennego gminy, miejscowym planem zagospodarowania przestrzennego oraz planem zagospodarowania przestrzennego województwa, w tym przy użyciu środków komunikacji elektronicznej.	Zapewnienie udziału w pracach nad projektem planu miejscowego zostało zrealizowane poprzez wypełnienie ustawowego obowiązku, o którym mowa w art. 17 pkt 1 ustawy z dnia 27 marca 2003 r. o planowaniu i zagospodarowaniu przestrzennym (t.j. Dz. U. z 2017 r. poz. 1073 ze zm.). Dnia 02 października 2017 r. ogłoszono w prasie oraz zamieszczono na stronie internetowej miasta Chojnice i na tablicy ogłoszeń w Urzędzie Miasta Chojnice, obwieszczenie/ogłoszenie o przystąpieniu do sporządzenia miejscowego planu zagospodarowania przestrzennego wraz z informacją o możliwości składania wniosków do planu w siedzibie Urzędu Miasta Chojnice, w terminie do 21 listopada 2017 r.

		Ponadto udział społeczeństwa zostanie zapewniony w trakcie wyłożenia projektu planu miejscowego do publicznego wglądu.
	Zachowanie jawności i przejrzystości procedur planistycznych następuje poprzez wypełnienie wymagań nałożonych na organ sporządzający projekt planu miejscowego w ustawie z dnia 27 marca 2003 r., o planowaniu i zagospodarowaniu przestrzennym.	Zachowanie jawności i przejrzystości procedur planistycznych następuje poprzez wypełnienie wymagań nałożonych na organ sporządzający projekt planu miejscowego w ustawie z dnia 27 marca 2003 r., o planowaniu i zagospodarowaniu przestrzennym.
	Potrzebę zapewnienia odpowiedniej ilości i jakości wody, do celów zaopatrzenia ludności	Planowana inwestycja zostanie zaopatrzona w odpowiednią ilość i jakość wody z gminnego systemu wodociągowego.
Art. 1 ust 3, w związku z art.15 ust 1 pkt 1	Ustalając przeznaczenie terenu lub określając potencjalny sposób zagospodarowania i korzystania z terenu, organ waży interes publiczny i interesy prywatne, w tym zgłaszane w postaci wniosków i uwag, zmiierzające do ochrony istniejącego stanu zagospodarowania terenu, jak i zmian w zakresie jego zagospodarowania, a także analizy ekonomiczne, środowiskowe i społeczne.	Przeznaczenie terenu oraz sposób jego zagospodarowania został wykonany w sposób zgodny z obowiązującym studium uwarunkowań i kierunków zagospodarowania przestrzennego.
	Kształtowanie struktur przestrzennych przy uwzględnieniu dążenia do minimalizowania transportochłonności układu przestrzennego.	Lokalizacja inwestycji została wskazana w sposób minimalizujący transportochłonność układu przestrzennego.
	Lokalizowanie nowej zabudowy mieszkaniowej w sposób umożliwiający mieszkańcom maksymalne wykorzystanie publicznego transportu zbiorowego jako podstawowego środka transportu.	Planowana zabudowa zlokalizowana jest w sąsiedztwie ulicy Chocińskiej, na której jednak nie ma przystanków komunikacji miejskiej. Odległość projektowanej zabudowy mieszkaniowej od najbliższego przystanku komunikacji miejskiej zlokalizowanego na ulicy Książąt Pomorskich wynosi ok. 320 m.
Art. 1 ust 4., w związku z art.15 ust 1 pkt 1	Zapewnianie rozwiązań przestrzennych, ułatwiających przemieszczanie się pieszych i rowerzystów. Dążenie do planowania i lokalizowania nowej zabudowy: a) na obszarach o w pełni wykształconej zwartej strukturze funkcjonalno - przestrzennej, w granicach jednostki osadniczej w rozumieniu art. 2 pkt 1 ustawy z dnia 29 sierpnia 2003 r. o urzędowych nazwach miejscowości i obiektów fizjograficznych (Dz. U. Nr 166, poz. 1612 oraz z 2005 r. Nr 17, poz. 141), w szczególności poprzez uzupełnianie istniejącej zabudowy, b) na terenach położonych na obszarach innych niż wymienione w lit. a, wyłącznie w sytuacji braku dostatecznej ilości terenów przeznaczonych pod dany rodzaj zabudowy położonych na obszarach, o których mowa w lit. a; przy czym w pierwszej kolejności na	Nie występuje potrzeba określania w planie miejscowym.  Lokalizacja inwestycji następuje w jednostce osadniczej w rozumieniu art. 2 pkt 1 ustawy z dnia 29 sierpnia 2003 r. o urzędowych nazwach miejscowości i obiektów fizjograficznych (Dz. U. Nr 166, poz. 1612 oraz z 2005 r. Nr 17, poz. 141).

		<p>obszarach w najwyższym stopniu przygotowanych do zabudowy, przez co rozumie się obszary charakteryzujące się najlepszym dostępem do sieci komunikacyjnej oraz najlepszym stopniem wyposażenia w sieci wodociągowe, kanalizacyjne, elektroenergetyczne, gazowe, ciepłownicze oraz sieci i urządzenia telekomunikacyjne, adekwatnych dla nowej, planowanej zabudowy</p>	
<p>Art. 15 ust. 1 pkt 2 i 3 ustawy o planowaniu i zagospodarowaniu przestrzennym (t.j. Dz.U. 2017 poz. 1073, ze zm.)</p>	<p>Pkt 2</p>	<p>Analiza zmian w zagospodarowaniu przestrzennym gminy o której mowa w art. 32, ust. 1 ustawy z dnia 27 marca 2003 r., o planowaniu i zagospodarowaniu przestrzennym została sporządzona przez Burmistrza Miasta Chojnice w 2014 r. zgodnie z art. 32, ust 2, Burmistrz Miasta Chojnice przekazał Radzie Miejskiej w Chojnicach wyniki analizy. Rada Miejska w Chojnicach podjęła uchwałę Nr XLVII/548/14 z dnia 27 października 2014 r. w sprawie aktualności studium uwarunkowań i kierunków zagospodarowania przestrzennego i miejscowych planów miasta Chojnice.  Teren opracowania planu miejscowego znajduje się w granicach obowiązującego miejscowego planu zagospodarowania przestrzennego który został uznany za aktualny. Wieleletni program sporządzenia planów miejscowych zakłada konieczność opracowania zmian w planach obowiązujących sukcesywnie w miarę składania wniosków i oceny ich pilności, społecznego lub ekonomicznego znaczenia ale nie powodujących istotnych korekt w zakresie ustalonych funkcji.  Uznaje się, iż zmiana planu miejscowego jest zgodna z analizą zmian w zagospodarowaniu przestrzennym Miasta Chojnice.</p>	
	<p>Pkt 3</p>		<p>Wpływ na finanse publiczne oraz budżet miasta zostały określone w Prognozie skutków finansowych sporządzonej do miejscowego planu zagospodarowania przestrzennego.</p>

Opinia prawna

Projekt uchwały odpowiada przepisom prawa. Nie mam uwag.

Przewodniczący  
Rady Miejskiej

Antoni Szlanga

RADCA PRAWNY  
*Magdalena Rogińska*  
mgr Magdalena Rogińska  
BD-1393

**UCHWAŁA NR XLI/.../18**  
**RADY MIEJSKIEJ W CHOJNICACH**  
z dnia 22 stycznia 2018r.

**w sprawie nabycia nieruchomości od PKP S.A.**

Na podstawie art. 18 ust. 2 pkt 9 lit. a ustawy z dnia 8 marca 1990r. o samorządzie gminnym (t.j. Dz.U. z 2017r. poz. 1875 i poz. 2232) oraz art. 39 ust. 3 ustawy z dnia 8 września 2000 r. o komercjalizacji i restrukturyzacji przedsiębiorstwa państwowego „Polskie Koleje Państwowe” (t.j. Dz.U. z 2017r. poz. 680 i poz. 1529) uchwała się, co następuje:

§ 1. Wyraża się zgodę na nieodpłatne nabycie od Polskich Kolei Państwowych S.A. z siedzibą w Warszawie prawa użytkowania wieczystego działki nr 575/2 o powierzchni 17 398 m<sup>2</sup>, położonej w Chojnicach przy ul. Kolejowej, zapisanej w księdze wieczystej SL1C/00043241/8.

§ 2. Wykonanie uchwały powierza się Burmistrzowi Miasta Chojnice.

§ 3. Uchyła się Uchwałę Nr XXXI/366/17 Rady Miejskiej w Chojnicach z dnia 28 kwietnia 2017 r. w sprawie nabycia nieruchomości od PKP S.A.

§ 4. Uchwała wchodzi w życie z dniem podjęcia.

BURMISTRZ MIASTA  
CHOJNICE  
Stary Rynek 1  
89-600 Chojnice

Przewodniczący  
Rady Miejskiej

*Antoni Szlanga*

**Uzasadnienie**

**Opis nieruchomości:**

Przedmiotowa nieruchomość stanowi drogę miejską nr G 237065G, ulicę Kolejową, która łączy ulicę Tucholską z ulicą Gdańską

**Przedmiot uchwały.** Zgoda na nieodpłatne nabycie nieruchomości.

**Przydatność nieruchomości dla Miasta Chojnice.**

Gmina Miejska Chojnice przejmuje ją w celu realizacji zadań publicznych związanych z drogami publicznymi.

**Opinia prawna**

Projekt uchwały odpowiada przepisom prawa. Nie mam uwag.

RADCA PRAWNY  
*Magdalena Rogińska*  
mgr Magdalena Rogińska  
BD-1393



ul. Gdańska

PKP

575/2

UL. KOLEJOWA

UL. USTROŃNA

ul. Tucholska

PRZEMYSŁOWA

-projekt-

**UCHWAŁA NR XLI/.../18**  
**RADY MIEJSKIEJ W CHOJNICACH**  
z dnia 22 stycznia 2018r.

**w sprawie zbycia nieruchomości.**

Na podstawie art.18 ust.2 pkt 9 lit. a ustawy z dnia 8 marca 1990r. o samorządzie gminnym (t.j. Dz.U. z 2017r. poz. 1875 i poz. 2232) oraz art. 37 ust. 1 ustawy z dnia 21 sierpnia 1997r. o gospodarce nieruchomościami (t.j. Dz.U. z 2016r. poz. 2147 i poz. 2260 oraz z 2017r. poz. 624, poz. 820, poz. 1509, poz. 1529, poz. 1566 i poz. 1595) uchwała się co następuje

§ 1. Wyraża się zgodę na sprzedaż nieruchomości położonych w Chojnicach, będących własnością Gminy Miejskiej Chojnice stanowiących działki o nr ewid.:

- 1) 532/7 o pow. 186 m<sup>2</sup>, zapisaną w KW SL1C/00011311/7;
- 2) 533/1 o pow. 288 m<sup>2</sup>, zapisanej w KW SL1C/00020283/7;
- 3) 534/3 o pow. 297 m<sup>2</sup>, zapisanej w KW SL1C/00011311/7;
- 4) 532/8 o pow. 99 m<sup>2</sup>, zapisanej w KW SL1C/00011311/7;
- 5) 533/6 o pow. 151 m<sup>2</sup>, zapisanej w KW SL1C/00020283/7;
- 6) 534/7 o pow. 149 m<sup>2</sup>, zapisanej w KW SL1C/00011311/7.

§ 2. Wykonanie uchwały powierza się Burmistrzowi Miasta Chojnice.

§ 3. Uchwała wchodzi w życie z dniem podjęcia.

BURMISTRZ MIASTA  
CHOJNICE  
Stary Rynek 1  
89-600 Chojnice

Przewodniczący  
Rady Miejskiej

*Antoni Szlanga*

**Uzasadnienie**

**Opis nieruchomości:**

Działki nr 532/7, 533/1, 534/3, 532/8, 533/6, 534/7 stanowią grunty utwardzone. Wcześniej stanowiły parking płatny. Wykorzystywane są obecnie jako parking ogólnie dostępny. Planowany dostęp do drogi publicznej od ulicy Jana Pawła II. Zgodnie z Uchwałą Nr XXII/241/16 z dnia 15 lipca 2016r. przedmiotowe działki leżą w strefie funkcjonalnej w obszarach działalności inwestycyjnej i projektowanej strefy mieszkalnictwa i usług.

**Przedmiot uchwały.** Do sprzedaży przeznaczają się działki gruntu.

**Przydatność nieruchomości dla Miasta Chojnice.** Nieruchomości są zbędne do realizacji zadań własnych Gminy.

**Opinia prawna**

Projekt uchwały odpowiada przepisom prawa. Nie mam uwag.

RADCA PRAWNY  
*Magdalena Rogińska*  
mgr Magdalena Rogińska  
BD-1393

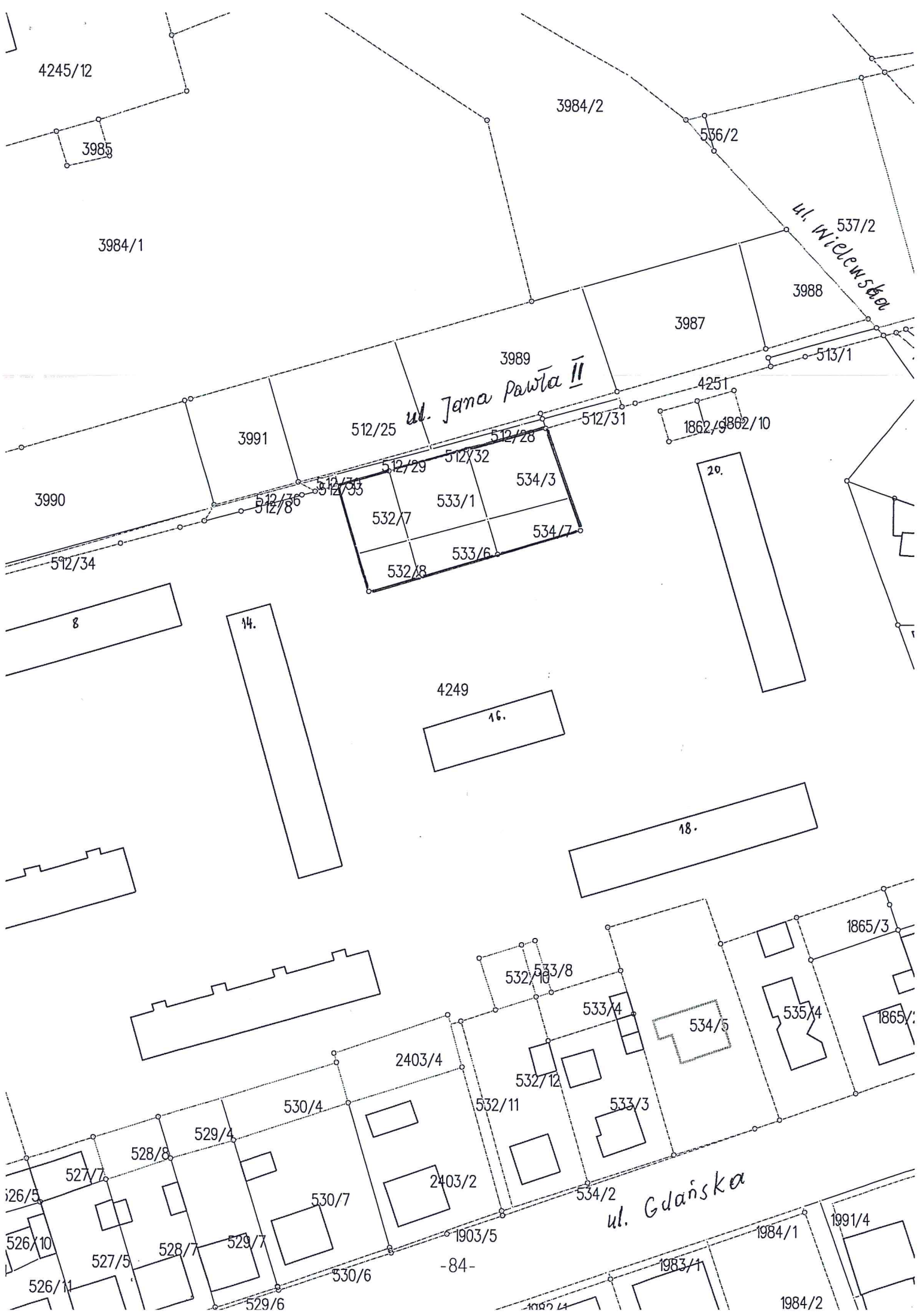

**UCHWAŁA NR XLI/.../18**  
**RADY MIEJSKIEJ W CHOJNICACH**  
z dnia 22 stycznia 2018r.

**w sprawie zamiany nieruchomości.**

Na podstawie art. 18 ust. 2 pkt 9 lit. a ustawy z dnia 8 marca 1990 r. o samorządzie gminnym (t.j. Dz.U. z 2017r. poz. 1875 i poz. 2232) oraz art. 15 ust. 1 i 2 ustawy z dnia 21 sierpnia 1997 r. o gospodarce nieruchomościami (t.j. Dz.U. z 2016r. poz. 2147 i poz. 2260 oraz z 2017r. poz. 624, poz. 820, poz. 1509, poz. 1529, poz. 1566 i poz. 1595) uchwała się, co następuje:

§ 1. Wyraża się zgodę na zamianę nieruchomości będącej własnością Gminy Miejskiej Chojnice, stanowiącej działkę nr 522/49 o powierzchni 83 m<sup>2</sup>, położoną w Chojnicach przy ul. Gdańskiej, zapisaną w księdze wieczystej SL1C/00011311/7, na prawo użytkowania wieczystego działki gruntu nr 522/20 o powierzchni 53 m<sup>2</sup>, położonej przy w Chojnicach przy ul. Gdańskiej, zapisanej w księdze wieczystej SL1C/00026365/8 przysługującej Spółce z ograniczoną odpowiedzialnością w Chojnicach.

§ 2. Wykonanie uchwały powierza się Burmistrzowi Miasta Chojnice.

§ 3. Uchwała wchodzi w życie z dniem podjęcia.

BURMISTRZ MIASTA  
CHOJNICE  
Stary Rynek 1  
89-600 Chojnice

Przewodniczący  
Rady Miejskiej

*Antoni Szlanga*

**Uzasadnienie**

Działka nr 522/50 którą nabędzie Gmina Miejska Chojnice, stanowi istniejące przejście piesze łączące ulicę Gdańską z ulicą Jana Pawła II i przez to zostanie uregulowany stan prawny tego przejścia pieszego. Natomiast zbywana działka 522/49 będzie uzupełnieniem nieruchomości Spółki. W związku z nierówną wartością zamienianych nieruchomości nastąpi dopłata do zamienianych nieruchomości na rzecz Gminy Miejskiej Chojnice.

Proponowana do zamiany działka miejska jest zbędna do wykonywania zadań własnych gminy.

**Opinia prawna**

Projekt uchwały odpowiada przepisom prawa. Nie mam uwag.

RADCA PRAWNY  
*Magdalena Rogińska*  
mgr Magdalena Rogińska  
BD-1393

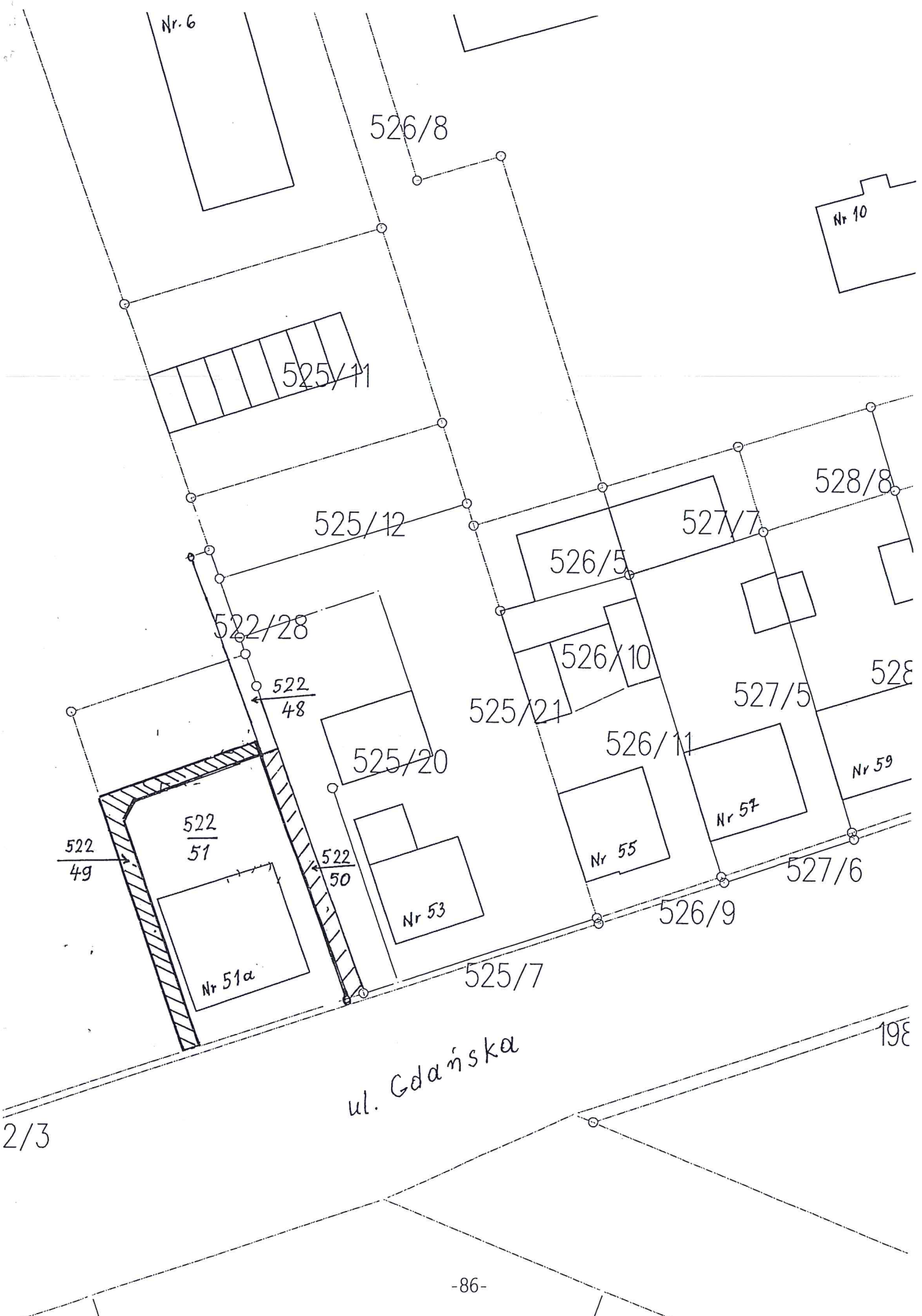

**UCHWAŁA NR XLI/.../18**  
**RADY MIEJSKIEJ W CHOJNICACH**  
z dnia 22 stycznia 2018r.

**w sprawie zbycia nieruchomości.**

Na podstawie art.18 ust.2 pkt 9 lit. a ustawy z dnia 8 marca 1990r. o samorządzie gminnym (t.j. Dz.U. z 2017r. poz. 1875 i poz. 2232) oraz art. 13 ust. 1 i art. 37 ust. 2 pkt. 6 ustawy z dnia 21 sierpnia 1997r. o gospodarce nieruchomościami (t.j. Dz.U. z 2016r. poz. 2147 i poz. 2260 oraz z 2017r. poz. 624, poz. 820, poz. 1509, poz. 1529, poz. 1566 i poz. 1595) uchwała się, co następuje:

§ 1. Wyraża się zgodę na sprzedaż w drodze bezprzetargowej nieruchomości będącej własnością Gminy Miejskiej Chojnice, stanowiącej działki nr:

- 1870/4 o pow. 51 m<sup>2</sup>, zapisaną w KW SL1C/00011812/9,
- 1870/7 o pow. 314 m<sup>2</sup>, zapisaną w KW SL1C/00000456/5,

na poprawienie warunków zagospodarowania nieruchomości przyległej stanowiącej działkę nr 4310, zapisaną w KW SL1C/00040894/9, która graniczy ze zbywanymi działkami, na rzecz każdego z jej właścicieli.

§ 2. Wykonanie uchwały powierza się Burmistrzowi Miasta Chojnice.

§ 3. Uchwała wchodzi w życie z dniem podjęcia.

BURMISTRZ MIASTA  
CHOJNICE  
Stary Rynek 1  
89-600 Chojnice

Przewodniczący  
Rady Miejskiej

*Antoni Szlanga*

**Uzasadnienie**

**Opis nieruchomości.** Nieruchomości stanowią grunty niezabudowane. Mają dostęp do ulicy Małe Osady. Zgodnie z Uchwałą Nr VI/75/11 Rady Miejskiej w Chojnicach z dnia 22 kwietnia 2011r. w sprawie uchwalenia miejscowego planu zagospodarowania przestrzennego terenu zabudowy mieszkaniowej i usługowej pomiędzy ulicami Igielską, Ceynowy i Gdańską w Chojnicach działki są przeznaczone pod zabudowę mieszkaniową jednorodziną.

**Przedmiot uchwały.** Do sprzedaży przeznacza się działki gruntu na poprawienie warunków zagospodarowania nieruchomości sąsiadującej ze zbywanym terenem.

**Przydatność nieruchomości dla Miasta Chojnice.** Zbywane działki nie mogą być zagospodarowane jako odrębne nieruchomości, natomiast mogą poprawić warunki zagospodarowania nieruchomości przyległej. Są zbędne do wykonywania zadań własnych Gminy.

**Opinia prawna**

Projekt uchwały odpowiada przepisom prawa. Nie mam uwag.

RADCA PRAWNY  
*Rogińska*  
mgr Magdalena Rogińska  
BD-1393

\*Niniejszy projekt podziału nieruchomości został zatwierdzony

decyzją CN.6831.55.2017

z dnia 27.12.2017

# PROJEKT PODZIAŁU

skala: 1:500

ID. 6640.3180.2017

Woj. Pomorskie, powiat: chojnicki, gmina: Chojnice, miasto: Chojnice,  
ul. Małe Osady  
działka 1870/1, pow. 0,0930 ha, KW SLIC/00011812/9  
działka 1870/2, pow. 0,0574 ha, KW SLIC/00000456/5

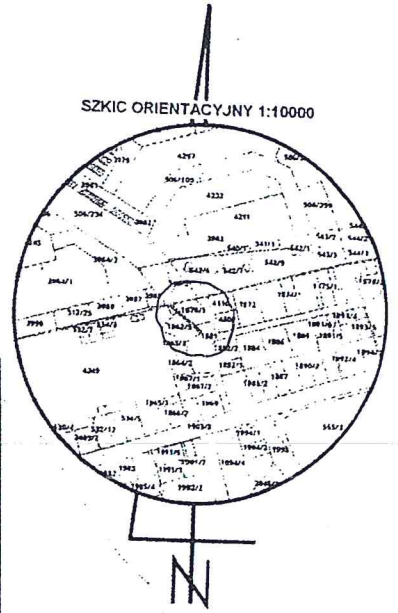

## WYKAZ ZMIAN

stan dotychczasowy		stan nowy	
działka	rodzaj użytku	działka	rodzaj użytku
1870/1 pow. 0,0930 ha	dr - 0,0930 ha	1870/4 pow. 0,0051 ha	Bp - 0,0051 ha
ubytek - 0,0009 ha	- 0,0009 ha	1870/5 - 0,0870 ha	dr. - 0,0870 ha
obszaru 0,0921 ha	0,0921 ha	0,0921 ha	0,0921 ha
1870/2 pow. 0,0574 ha	Bp - 0,0574 ha	1870/6 0,0012 ha	dr - 0,0012 ha
0,1495 ha	0,1495 ha	1870/7 0,0314 ha	Bp - 0,0314 ha
		1870/8 0,0247 ha	dr - 0,0247 ha
		0,0574 ha	0,0574 ha
		0,1495 ha	0,1495 ha

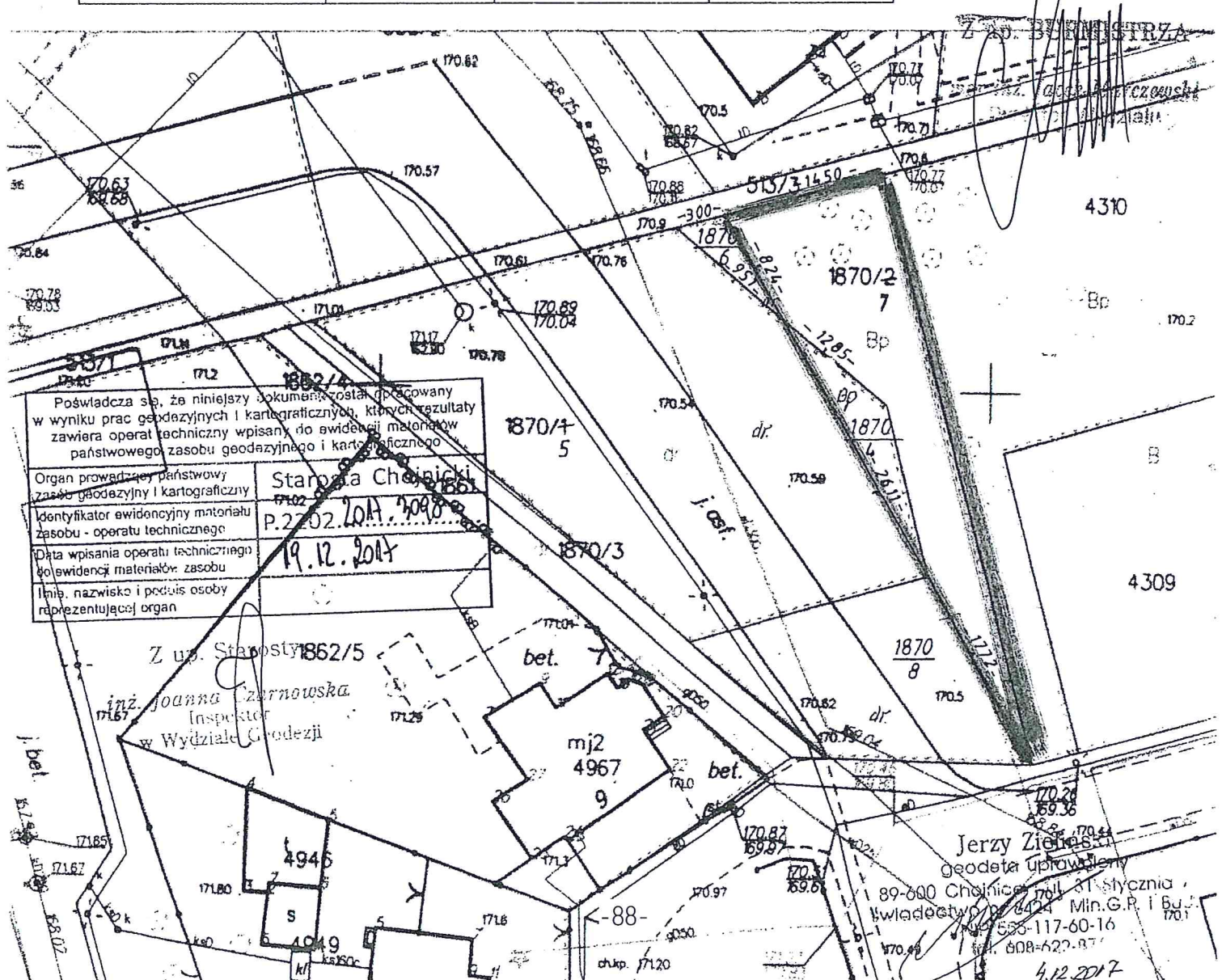

Poświadczam, że niniejszy dokument został opracowany w wyniku prac geodezyjnych i kartograficznych, których rezultaty zawiera operat techniczny wpisany do ewidencji materiałów państwowego zasobu geodezyjnego i kartograficznego

Organ prowadzący państwowy zasób geodezyjny i kartograficzny: Starosta Chojnicki

Identyfikator ewidencyjny materiału zasobu - operatu technicznego: P.27.02.10A.7098

Data wpisania operatu technicznego do ewidencji materiałów zasobu: 19.12.2017

Imię, nazwisko i podpis osoby reprezentującej organ: [Signature]

Z up. Starosty 1862/5  
inż. Joanna Czarnowska  
Inspektor  
w Wydziale Geodezji

Jerzy Ziembicki  
geodeta uprawniony  
89-600 Chojnice, pol. 31 stycznia  
Kwiecień 2017 8404 Min.G.P. i Buł.  
tel. 608-622-877  
4.12.2017

**UCHWAŁA NR XLI/.../18**  
**RADY MIEJSKIEJ W CHOJNICACH**  
z dnia 22 stycznia 2018r.

**zmieniająca Uchwałę Nr IX/117/07 Rady Miejskiej w Chojnicach**  
**z dnia 28 czerwca 2007r. w sprawie diet za udział w pracach Rady Miejskiej**  
**i jej organów.**

Na podstawie art. 25 ust. 4, 6, 7, 8 i art. 37b ust. 1 ustawy z dnia 8 marca 1990r. o samorządzie gminnym (t.j. Dz.U. z 2017r. poz. 1875 i poz. 2232) uchwała się, co następuje:

**§ 1.** W Uchwale Nr IX/117/07 Rady Miejskiej w Chojnicach z dnia 28 czerwca 2007r. w sprawie diet za udział w pracach Rady Miejskiej i jej organów, zmienionej Uchwałą Nr XVI/181/12 z dnia 24 stycznia 2012r., w § 2 wprowadza się następujące zmiany:

1) ust. 4 otrzymuje brzmienie:

*„4. Radnemu przysługuje zwrot kosztów podróży służbowej według zasad określonych w Rozporządzeniu Ministra Spraw Wewnętrznych i Administracji z dnia 31 lipca 2000r. w sprawie sposobu ustalania należności z tytułu zwrotu kosztów podróży służbowych radnych gminy (Dz.U. z 2000r. Nr 66, poz. 800 z późn. zm.).”*

2) dodaje się ust. 4a w brzmieniu:

*„4a. Ustala się stawki zwrotu kosztów przejazdu radnego pojazdem samochodowym niebędącym własnością Gminy Miejskiej Chojnice, w ramach podróży służbowej mającej bezpośredni związek z wykonywaniem mandatu, za 1 km przebiegu w wysokości stawek określonych jako maksymalne w rozporządzeniu ministra właściwego ds. transportu wydanym na podstawie art. 34a ust. 2 ustawy z dnia 6 września 2001r. o transporcie drogowym (t.j. Dz.U. z 2017r. poz. 2200 z późn. zm.).”*

3) dodaje się ust. 6 w brzmieniu:

*„6. W przypadku zmiany, objęcia lub zaprzestania pełnienia funkcji, wygaśnięcia lub uzyskania mandatu oraz w związku z upływem kadencji, dieta, o której mowa w § 1 i § 2 ust. 1, przysługuje w wysokości proporcjonalnej do ilości dni, w których mandat lub pełniona funkcja były sprawowane w danym miesiącu.”*

**§ 2.** Traci moc Uchwała Nr XXVI/333/2000 Rady Miejskiej w Chojnicach z dnia 27 grudnia 2000r. w sprawie wysokości stawek zwrotu kosztów podróży służbowych.

**§ 3.** Wykonanie uchwały powierza się Burmistrzowi Miasta Chojnice.

**§ 4.** Uchwała wchodzi w życie z dniem podjęcia.

BURMISTRZ MIASTA  
CHOJNICE  
Stary Rynek 1  
89-600 Chojnice

Przewodniczący  
Rady Miejskiej

*Antoni Szlanga*

## Uzasadnienie

Projekt uchwały ma na celu dostosowanie zapisów Uchwały Nr IX/117/07 Rady Miejskiej w Chojnicach z dnia 28 czerwca 2007r. w sprawie diet za udział w pracach Rady Miejskiej i jej organów, do aktualnie obowiązujących przepisów prawa.

### Opinia prawna

Projekt uchwały odpowiada przepisom prawa. Nie wnoszę uwag.

~~Dyrektor Generalny  
Sekretarz Miasta~~

~~mgr Robert Wajlonis~~